臺灣日日新報 夕刊
六月二十日
夕刊定價一部二錢
編輯兼發行人 佐々木[illegible]
發行所 臺北市[illegible] 臺灣日日新報社
臺中支局 臺南支局 花蓮港支局 大阪支局 東京支局

マツダ
眞空管

英租界に大衝動 抗日分子を完封

鐵條網に「電流」

【天津十九日發同盟】租界隔絶第六日の十九日午後十時を期し布告通り英佛租界を包圍する鐵條網に電流が通ぜられた、即ち英佛租界の外側の日本租界より特一區に通ずる新公路に並行して租界の境界線に張り廻らしてゐる鐵條網には「小心有電」と云ふ華文の注意札が立てられ、國際都市天津が如何に抗日分子や共產黨の跳梁の舞臺であり、第一線と同樣警戒が必要であるかを物語つてゐる、わが軍は昨年末に實施された數回の除隊にも一度も電流を通ずることなく今日に至つたものであるが、電流が通つてゐないのを奇貨として夜陰に乘じて租界境界の鐵條網の下を潜り抜けて租界外と交通、又はわが歩哨の目をかすめて鐵條網越しに物品の賣買を行ふ者が續出する有樣となつたのでわが軍としては軍事施設を紙屑視する徒輩こそ抗日分子テロ團であるとの見地から斷乎たる決意の下にこの鐵條網に強力なる電力を通じて租界隔絶を完全ならしめたものである、これによつて今や租界内のC・C團、藍衣社、共產黨員に對する封鎖は完璧となり、英國租界當局亦わが軍の決意の如何に固きかを知つて異常なる衝動を感じてゐる

結局は英が讓歩

羅馬政界消息通の談

【ローマ十九日發同盟】ローマ政界は日本の天津英佛租界封鎖斷行を契機として既成事實を一層明瞭を示した場合と東亞における情勢の推移に深甚の關心を拂つてゐるが、日本の斷固たる態度は英國の妨害工作の前に寸分も動じもせず、結局英國側の讓歩によつて事件は解決し英國は極東における新事態を承認するの已むなきに至るだらうと觀測してゐる、今次の天津事件に際し英國は有力に依つて米佛をかたらひ對日經濟封鎖線を張らんとしたが米佛兩國の尻込みによつてこの工作の失敗は既に明かとなつた、一方英國の對日經濟報復手段はエチオピア戰爭當時列國間の對伊經濟封鎖さへ成功しなかつた例があり先づ實效を收めることは覺束なく、更に英國が經濟封鎖を行ふ場合には日本を最大の顧客としてゐる印度並に濠洲の立場を考慮しなければなるまい、かくてローマ政界消息通は結局英國が妥協的態度に出で英國の支那における既得權益を救ふ爲出來るだけ努めると云ふ方針をとることになるだらうと見てゐる

經濟報復見合せ

英外交委員會で決定

【ロンドン十九日發同盟】英國政府は十九日午前閣外交委員會で天津租界封鎖問題につき種々協議したが、日本の主張が明瞭を缺くとの見解から輕く經濟報復手段の斷行を見合せ、更に外交交渉を通じ日本政府の眞意を打診する事に決定した、市場にも日英兩國政府間に交渉が開始されてゐるとの情報が頻りに傳へられ日本公債は幾分引締し氣味である

局地問題として解決の方針

英首相議會で言明

【ロンドン十九日發同盟】チエンバレン首相は十九日午後の下院において天津租界封鎖問題につき言明を行ひ、英國政府は天津問題を依然局地問題として解決する方針である旨次の如く言明した
天津に於ける四人の支那人引渡問題に關しては日本政府から未だ何等の公式申入に接してない英國政府は依然この問題が局地的問題として解決されることを希望してゐる
右に關聯しハリファックス外相は十九日重光日本大使と會見した外一方東京に於てもクレーギー駐日大使が日本政府と折衝して事態の糾明に努めてゐる

加藤參事官が天津に應援

【天津二十日發同盟】既に一週日を迎へた天津租界問題は漸くイギリス本國の現地解決方策を反映して對峙の裡に微妙なる外交的動きを豫想されるに至つたので、加藤駐滿大使館參事官は我が總領事館應援のため十九日新京より來津、二十日午前十一時から田代總領事、田中首席領事と共に七箇所の檢問所視察を行つた

日英兵對峙の瞬間(天津第一區で)

全島警察會議

銃後治安の完璧を目指す全島警察會議は二十日午前九時から總督府正廳で開催された
出席者は地方から西村(臺北)坂井(新竹)伊藤(臺中)森(臺南)高橋(高雄)の各州警察部長、境(臺東)池田(花蓮港)の兩廳警務課長(村田澎湖廳警務課長は便船の都合で不參)總督府側よりは田端長官代理、一見警務局長以下關係各課長、來賓として酒井憲兵隊長、中野(内務省)原(拓務省)兩事務官、古山、伊藤兩檢察官長、下條檢察官等列席、先づ田端長官代理より定刻開會、先づ田端長官代理より經濟警察の適切なる運用、防諜、諜略の警戒取締、思想取締、衛生警察銃後警察の各般に亘り万全を期すべき旨の訓示があり、續いて二見警務局長と古山檢察官長の訓示があつて議事に入り、一見警務局長臨席につき附項の指示事項を審議し、午前中は五項目を終へ正午一旦休憩、内務課で總督を中心に記念撮影を為し一同官邸に於ける總督主催の午餐會に臨んだ、午後は一時再開、酒井憲兵隊長の講演に次いで他局警の指示事項と諮問事項の殘りの審議を濟ませ五時頃第一日の日程を終つた

指示事項
一、非常時局下に於ける警察力充實に關する件
二、危險物の取締に關する件
三、經濟警察の運用に關する件
四、犯罪の防止並に檢擧に關する件
五、時局下に於ける民情の査察動行方に關する件
六、出版物の取締に關する件
七、選擧取締に關する件
八、理蕃機關の整備に關する件
九、結核の豫防並に治療施設擴充に關する件

重慶、貴陽は潰滅

惡性のインフレ現象

脱出要人漢口で語る

【漢口十九日發同盟】最近重慶政府の若壓下に在つた一要人は去る五月中旬重慶を脱出し、最近死線を突破してこの程漢口に逃り着いたが、數次に亘るわが大空襲によつて潰滅に瀕する重慶及び貴陽の近況について左の如く語つた

一、重慶　五月三、四兩日の[illegible]市民の三分の二は郊外又は更に上流方面に避難し、市内の重要各所は悉く爆撃され、殘留住民は空襲に恐れ、夜が明けるのを一番恐ろしがり日の出と共に街路から人影が消え避難を極めてゐる銀行は午前七時より九時までと午後八時より十時まで開店し晝間のみで經濟活動は殆んど停止の状態である、三、四兩日の爆撃後物價は急騰し米は一石三千元を突破し、而も被災の品不足から手に入れるのが容易でない、貴陽は物資が集散地で[illegible]政府が[illegible]紙幣の大洪水を招來し極めて惡性のインフレ現象を呈し、法幣の信用を全く失墜[illegible]

一、貴陽　二月四日の日本空軍の爆撃により死傷者約三千を出し[illegible]は全く意氣消沈し、[illegible]依る高物價地獄は[illegible]市民は生活難に[illegible]、[illegible]壯丁は即日訓練の後次ぎ次ぎに[illegible]線へ送られてゐるが同地は昔から住民の殆んど全部が阿片吸食者で壯丁は氣力なく、そのだらしなさは重慶當局も[illegible]、[illegible]C・C團[illegible]に對し[illegible]されたとの噂が專らである

公債の元利拂停止

重慶政府愈よ財政窮乏

【上海十九日發同盟】重慶來電によれば十九日重慶政府財政部スポークスマンは來る七月二十一日支拂ひの海關擔保内債たる復興金融公債の元利拂ひを停止する旨を發表、これがため上海株式市場における統一公債の關相場は三元方の暴落を告げた、右は重慶政府財政の窮迫を物語る證左として注目される、尚七月末の元利拂總額は五千六百六十万三千五百元である

貿易委員會創設

來月上旬に原案實現

【東京十九日發同盟】政府は十九日の平沼首相と八田商相會談の結果急速に戰時計畫貿易の目的達成のため貿易委員會(假稱)を創設することに内定し平沼首相より八田商相に對し原案作成を依囑したので八田商相は同日村瀬次官、寺尾貿易局長官と協議を遂げ直ちに立案に着手することとなつた、而して八田商相としては今月中にその成案を得べく來月上旬に實現する方針であるが同委員會の目標、構成、運用等に關する商相の意向は大體左の如くである

一、目標　政府は同委員會に對し貿易計畫遂行上必要なる輸出入實施方策を諮問するが委員會の第一目標は貿易の國策的一元化の實現に置かず輸出振興を主眼とすること

一、構成　(イ)商工、農林、大藏、外務、拓務其他關係各省の官吏、民間側より學界、財界の貿易關係有識者を網羅し會長には池田成彬、郷誠之助男の如き民間側の大物を充て委員數は五十名とすること
(ロ)同委員會は現業との關係を密接にするためこれを内閣に置かずこれを商工省に設置すること

一、運用　(イ)實質的には内閣直屬の機關として運用すること
(ロ)振興方策の具體化に關しては同委員會に項別(或は地域別)輸出部門別の專門委員を設けてその施策の實行を期すること

尚政府は右委員會の設置と並行して貿易行政一元化に關する具體案を擴充して行く方針である

定例閣議

【東京二十日發同盟】二十日の定例閣議は午前十時二十分より首相官邸に開催、平沼首相以下旅行中の木戸内相、米内海相を除く各閣僚出席、先づ有田外相より目下交渉中の日佛通商條約調整に關する中間報告を為し引續き天津租界問題につき報告あつて同五十分閣議を終り、平沼首相、[illegible]商相は閣議後八田商相を中心として貿易委員會設置問題につき懇談を重ね正午散會した

貿易振興會が常務理事會

【東京二十日發同盟】貿易省設置問題に關しては政府部内に反對意見あるに鑑み遂に首相もこの際省の新設は留保し、これが代案として内閣直屬の貿易委員會を急速に設置することに方針を決定したと傳へられるので、我て民間側中心機關として貿易省新設を提唱する日本貿易振興協議會では飽まで省設置の必要性を高調するため二十一日工業俱樂部に常務理事會を開き郷會長以下各委員出席、同問題を取上げ慎重協議することとなつた、而して貿易委員會設置については全面的には反對しないまでもそれを飽まで貿易省設置の前提たらしむべきである旨を決議の上重ねて政府當局に要望することになる模樣である

銀の使用制限と配給統制を強化

商工、具體策を研究

【東京二十日發同盟】銀が金と並んで對外決濟手段として重要性があるに鑑み本邦產銀の大部分を輸出に當てるべく商工、大藏兩省では本年二月より工業メーカーたる水曜會加盟各社產銀の殆んど全部を共同輸出せしむるとともに國内用としては化學用、美術工藝用などとして是非必要なる數量のみを確保すべく水曜會以外の所謂アウトサイダー產銀をもつてこれに當てることとし、國内用銀の配給統制を東京、大阪の大地金商業者四社をもつて銀配給組合を設立せしめ自發的配給統制を行つて來たしかして銀の國際決濟手段としての用途を一層有效ならしめるためには國内用銀の使用制限並にその配給統制を一段と強化し、水曜會及び銀配給組合の組織を擴充する必要があるので、商工省では最近これが具體策の研究を行ひつつあるが、一部に傳へられるが如き輸出入臨時措置法に基く銀使用制限規則及び銀配給統制規則の制定は法律上疑義を有するとしてゐるので結局現在の自治的統制の強化に依ることとなるものと見られる

陸戰隊は珠江 海鷲は海南島

南支に活躍の我が海軍

【上海十九日發同盟】海軍當局部發表、南支方面戰況
一、十七日珠江警備中の我艦艇の一部は容奇、水陸三百米附近で敵部隊を發見、これを砲撃するとともに陸戰隊を揚陸し敵陣の後、これを潰走せしめたり、我方損害なし
二、海軍航空部隊は前日に引續き一昨十七日海南島東岸方面[illegible]附近部落の殘敵を爆撃し、これに多大の損害を與へたり

米價ジリ高

【東京二十日發同盟】米價は連日じり高商勢を辿つてゐるが、十九日は東京の清算先限三十七円七十二錢と昭和三年九月以來の新高値を示し、大阪の如きは三十八円三十錢と遂に八円台に躍頭するに至つた、直接の原因は内地の[illegible]減少[illegible]化で、これに[illegible]の暴騰[illegible]

その日その日

英國の首相が、とぼけた事を議會で言つてゐる。天津事件の局地解決が、犯人引渡し位で納まるものと思つてゐるらしい。圖太いぞ
○
會て伊太利へ試みて無殘にも失敗した英國主張の經濟封鎖—この古手を今更極東で日本へ…は如何に"心臓"の英國でも
○
新嘉坡やマニラで抗日不逞支那人が策動するのを其地官憲が未だに取締らない。"他人の喧嘩"なら何でも我慢するといふ手か
○
米價が騰つてゆく。"統制"の金槌で、頭をひつ叩くか。何しろ米は國民生活の不可缺資材。"自肅"も限度に及ぶべきだ
○
やり甲斐い仕事ばかり多く、心あせりて手及ばずの感が隨所に……急に潮に乘つて來た台灣に於て特に此の感なきや如何

人事

▲進藤誠一氏(厚生省保險院長官)外二名　廿日朝南部より來北(鐵道ホテル)廿一日高砂丸にて歸京
▲田原哲次郎氏(帝糖專務)　二十日内地より歸臺
▲神光次郎氏(臺糖重役)　二十日歸臺(朝陽號)
▲有田勉三郎氏　二十日内地より歸臺(吾妻)
▲町田治雄氏(臺灣東京支社主事)　十九日空路來臺二十日空路歸京
▲臺東訪日經濟視察團一行十三名　二十日内地より來臺(鐵道ホテル)

無絃琴

"排英"又は"反英"の火の手は、[illegible]
——と言つても當然のことだが、天津を震源地として北支を撼搖させ、[illegible]にまで及んだ。

時の人 (39)

安井拓務局長

第二次若槻内閣の時に出來て間もない拓務省の廢止論が起り、時の拓相原脩次郎氏をして「原脩次郎を廢すべし」と大見得を切らせたが、將來拓務省といふ所は、拓務行政の重要さに比して役所そのものはとかく一般から輕んぜられ勝ちの感がある。そのためかこの省は他の省に比べて人材に乏しい感があるが、その中にあつてピカ一的の存在と見るべきものは拓務局長安井誠一郎である。彼の官僚臭のない円滿な人格と容貌とは會ふ人をして一樣にある親しみを感じさせる。談たまく民政策にでも及べば滔々として熱意を傾けて飽くことを知らない。その爽やかな弁舌は人を醉はするに十分である。元來彼は内務省育ちだが早く朝鮮に去つたので、岡山縣の者にしては岡山臭の色彩も薄い。朝鮮時代は總督府の文書課長、事務局長等を歴任したが、永田拓相時代に本省入りをした。ただ彼の為に惜むのは青年の客氣とでもいふか、昭和三年の第一回普選に兵庫縣警察部長の職を捨て兵庫縣から打つて出たことで、[illegible]、といふ感が深い。彼も既に五十一歳、次官の椅子も目前にある。しかしもし彼があの時當選してゐたとしても、今頃政友會騷動の渦中に苦悶してゐる圖を想へばこれは又笑へるものである【寫眞は安井誠一郎氏】

森岡長官空路內地へ

森岡總務長官は[illegible]六ノ四日[illegible]葬儀參列のため二十日空路內地に向つた、歸臺は未定なるも大體本月末の豫定である、尚歸臺後は二十一日午後執行される

長官代理は田端氏

森岡總務長官の賜暇旅行不在中の長官代理は二十日左の通り發令された
總務長官森岡二郎不在中代理を命ず　殖產局長　田端幸三郎

京城では去る十五日、京城に本社をもつ六内鮮新聞社聯盟の主催で盛んなる排英の氣勢を擧げ、國内としては其トップを切つた▲今度の天津事件では、英國はよく〳〵ドヂを踏んだもので、同じ外人側でも今度といふ今度は英國政府の[illegible]振りに愛想を盡したらしく、犯人引渡しといふあんな腕のハッキリした割り切つた問題で日本を怒らせ、そのそばから外國人一般が喰ふといふのは全く馬鹿馬鹿しいといふので同じ外人でも今度の英國のやり方にはプン〳〵憤つてゐるといふのが眞相である▲以前から英國は"午後三時"と嗤されてゐたが今は三時どころでなくモウ四時か五時といふところ、[illegible]の問題である。あんな平凡な問題で日本と事を構へ、その結果がドウなるかさへ先の見透しがつかぬといふのだから呆れ返らざるを得ない▲尤もブルドック式に力で押し、睨みで威かして行かうといふ從來の古い手で猪突猛進しようといふのならソレでも結構だ。なぜなら英國の負擔で吾々は[illegible]の"清算"を完成する事が出來るからだ▲臺灣においても對岸にはコロンス問題に火が點いて居り租界問題に對する英國の傲慢無禮振りと其の與論の強さ加減とに就ては[illegible]してゐるので、本島に於ける排英運動もこれから相當に熱をあげ、惡化してゆくことだらう。

情熱の飛沫 (43)

高見順作　田代光畫

魔手 (一)

會は、間に休憩をはさんで、一部と二部といふのに、分けることにした。一部の方に腹花久美子を出すことにした。さうして、出演の順序で揉めるのを防いだのである。

一部には、最初に『時局と女性』といふ眞面目な講話、香粧堂の社長の挨拶があつて、それから時局漫才、映畫スターの挨拶に寸劇などがあつて、そのあとに、香粧堂と古くから因緣のふかい歌舞伎役者の素踊りが入つた。

腹花久美子の獨唱は、そのあとで、一部のトリだつた。

格からいふと、歌舞伎俳優の出演の方が上で、當然一部の最後にくるのが、ほんたうのところだが、劇場の出演の關係で、その時間ご出られなかつた。その上、當節の若い女性對手の會としては、歌舞伎役者のいきな素踊りは、會に彩をつける上には大事でも、やはりトリにはならない感じだつた。

二部には、最初に、香粧堂の歴史を語り、つづいて京劇仕立ての化粧の實演、それから少女歌劇のスターの挨拶と踊り、最後に宮田蘭子が、[illegible]の舞踊があつて、盛り澤山の會だつた。佐治は、その準備に忙殺された。

日が、またたくうちに過ぎた。會が迫つてから、宮田蘭子と腹花久美子の稽古が行はれた。伴奏と合せるのである。

場所は、九段にある小さなレコード商會の吹込所を借りた。

レコード商會といつても、そこから、——たとへば、スター・レコード會社のスター・レコードとかいつたやうな、レコードを發賣してゐるのでなく、素人吹込を商賣にしてゐるところである。

素人が自分の自慢の咽喉をレコードに吹込まうとか、何かの記念に自分の声をレコードにして友人知人に頒けようとか、又は會社などで、社歌を、何かの會にかける時の為にレコードにしておかうといふやうな場合とか——つまり、そんなやうな一般に賣りものにならないレコードの吹込と製作を引きうけるのが、そのレコード商會の商賣だつた。

——宮田蘭子は、お抱へのバンドだつたから、改めて合はせるといふやうな必要はなく、打ち合はせといへば、ただ佐治と打ち合はせる程度の簡單なものだつた。

濟むと、——腹花久美子と顔を合はせるのが、いやだと言つて、蘭子は、谷田部たちを殘して、ひとりで歸つて行つた。

久美子は、まだ來てゐなかつた。

佐治は、二人が顔を合はせて、又もめてこはれるやうなことがあつてはと久美子に來てもらふ時間を遅らせてあつた。

蘭子が、さきに歸つたのを見て
「これでよし」
と、佐治は思つたが、——蘭子にかくれて、久美子をねらつてゐる谷田部も殘つてゐた。
「しめしめ」
と、喜んだ。
佐治の計らひは、谷田部の魔手に、好都合を與へたやうなものだつた。
好都合至れりと、谷田部は北叟笑むのだつた。……

Ideal Ideal Ideal Ideal Ideal Ideal Ideal Ideal Ideal Ideal

アイデアル
アストリンゼント
化粧水

アセとアブラは
夏が近づくほど
お顔から出る

從つてお化粧崩れの苦勞は絶間がない。
アストリンゼントと言ふこの化粧水はヒフを引きしめる性質をもち、アセとアブラの調節をします、召して置くと化粧がいつ迄も崩れません
アセ性とアブラ性の方は勿論、一寸長い外出の時は普通の方でもご利用下さい
お湯上がり化粧には絶對に必要です

●この種化粧水には、往々ヒフを硬くするのがあります
本品は特殊藥劑を配合して、その欠點が完全防止してありますから、安心してご常用願ひます

五十錢

東京　高橋東洋堂

皇軍の勇士堂々歸還す

生きて再び還らじと　堅く誓ひし故郷へ
生きて再度の足踏みの　音にもかよふ大陸に　心ひかれつ喜びの　歡呼に群う　この朝霧
（總督府許可濟）

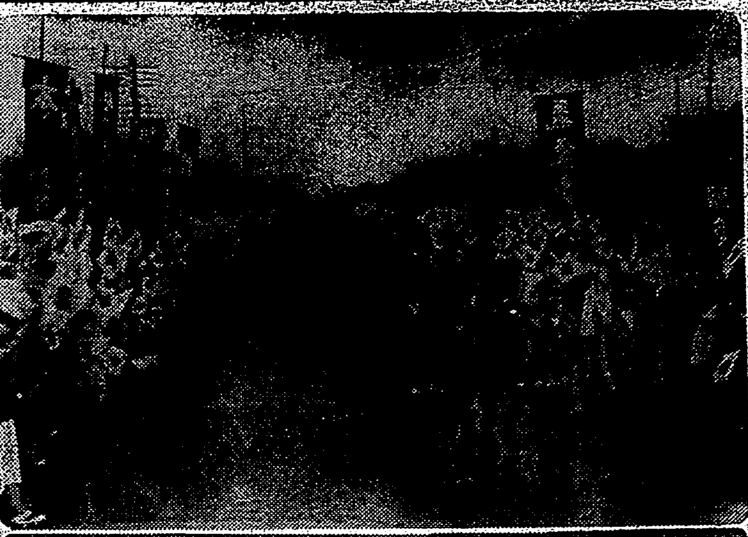

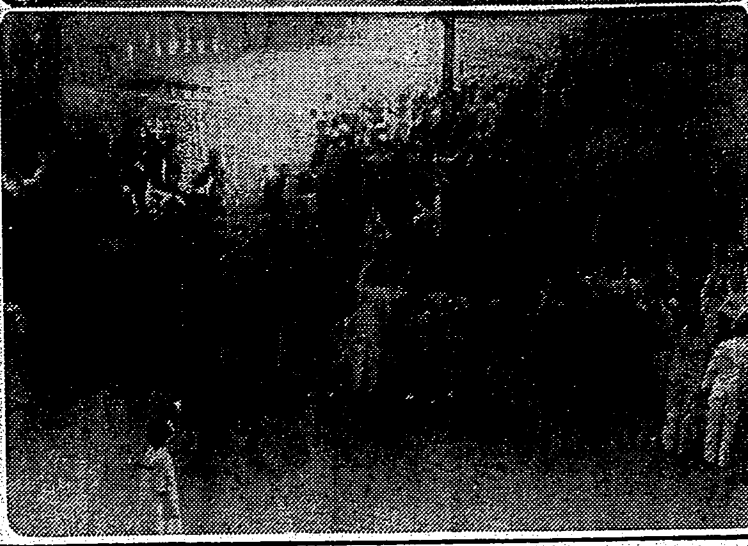

赭顏に武勳秘めて 大陸から勇士ら歸る

大陸の曠野に轉戰數度、赫々たる武勳の泪痕を赭顏に滲ませた戰衣に留めて○○部隊歸還兵は○○日午前（　）驛着の列車で到着、驛頭に於て□□隊長以下同部隊將校等軍官民多數出迎へを受け沿道婦人會各分會、愛婦、國婦兩分會、學校、民間等諸團體整列する中を一路□□神社に向つて歩武堂々の大行進に移り武運を全うした感謝の祈願を行つた後、折返し動使街道に軍靴の響きを殘して懷かしの（　）部隊營門をくぐつた

皇軍入城後半歳で 武漢にも建設調 公立小學校から抗日色を一掃 新東亞建設に邁進！

【漢口十九日發同盟】皇軍の武漢入城後七ケ月武漢三鎭は勿論漢口は周邊の治安も全く確立し今や戰前の人口に歸らんとする八十万の市民が安居として安居を樂んでゐるが、最大のため教育を怠れたいといけない教育の復興について入城後漢口陸軍特務部の手に依つて今年一月教員訓練所が開設され既に戰前の公教學校者中から選拔された約三百名の教員が東亞新秩序建設の礎石として教壇に送り出されたが、一方公立小學校も四月新學期まで五校を開き五月二校、六月更に六校を加へて合計十三校を開校從來の抗日教科書を一掃して新に北京から十三万冊の新教科書を取寄せると共に日本語普及のため各校で中等程度の日本語讀本をプリントして補助讀本とするなど今や武漢の地はこの方面にも新東亞建設の逞しい新步驟を踏出してゐる、而して教育局では今年中更に十六、七校を開き少くとも三十校を開設する豫定であるが、この外教員の不足を補ふため今回から師範講習會（漢中山公園）に野外教室を設け約一千人の兒童を收容する豫定である。又公立中學校も來る九月男女一、二校開校の豫定で新生支那建設の人的資源育成のため特に中等程度の從業學校或は實業學校の增設を圖り實際に切實の中堅技術者青年を急速に養成せんとして着々準備中である

滅共親日を叫ぶ 瓊山市民が大會を開く

【海口十九日發同盟】海南島における最近の治安の回復ぶりは目覺ましきものあり全島十六縣の內治安維持會を有せざるもの數縣に過ぎず自衞軍、青年團は各地に結成せられ皇軍に協力して旺んに活躍してゐるが、島民の間には更に一步を進めて各縣に縣政府を組織し島民自身の手に依り新海南島建設に邁進すべしとの聲が漸次昂まりつつある折柄、他縣に魁け瓊山十九日午前十時より首都、瓊山の市民大會にその第一聲が盛大に擧げられた、集まるもの二千餘の多きに及び市民有志代表交々起つて滅共親日、打倒蔣政權を絕叫し縣政府の結成を力強く要望し直ちにこれを實行運動に移さんことを宣言決議し、席上より全島各縣に通電

基隆出身の勇士歸る

【基隆電話】基隆出身の○○部隊○○名は二十日午後四時十二分着にて歸還したが驛頭、防衞團、愛婦、國婦其の他軍官民多數の出迎裡に夫々懷しの我が家に向つた

今度は花菖蒲を交換 日獨防共の友情に一精彩

【東京十九日發本社特電】獨逸から美しい花菖蒲を交換して防共の友情に一段の精彩を添へんといふ計畫が日本花菖蒲協會の手で企てられてゐる、去る三月ドイツ大使館から同協會へ一萬數千株の申込みがあつた、云はゞ花菖蒲の……の「愛の花」の友情を示す好機でもあると同協會では早速會員に檄を飛ばして來る十二月頃迄に六千に十分推賞して良い花を送る樣大童になつてゐる、さて向ふから送つて來るドイツの花菖蒲は一名「ドイリス」、學名をアイリスジャーマニカと云ひ三月から四月まで云ふけて咲くので見頃は日本より一ケ月早い、丘に咲くのが特徵で花は日本のものより小型、葉は日本をふいて草たく短く高さは一尺五寸から八寸と云ふ所、根は太く援に立つてゐるが芳香を持つてゐるので舶來の香料に使つてゐると

杭州放送局が愈よ開局

【上海十九日發同盟】豫て建設中であつた杭州放送局は愈よ六月十九日より開局した、周波數は九九〇キロサイクル、コールサインXOJUで初代局長には南京放送局報道科長たる山崎謙二氏が任命された、番組は主として在上海局を中繼する外ローカルニュース、子供の時間には杭州市內各支那小學校の生徒達が放送しラヂオを通じて杭州の明朗化と文化建設を圖ることとなつた

天體觀測望遠鏡 愈よ今夕から公開

台北市公會堂屋上に於ける五吋式天體觀測望遠鏡の一般公開は天候不良のため延々の形となつてゐたが二十日になつて大體雨も上つた模樣なので同夜第一回の公開觀測を行ふ由（但雨天、曇天の場合は更に延期）

臺北市にも業佃會 けふ創立總會

畏り台北市內小作地二千九百餘甲に對する國策產業振興上地主、小作人間の融和協調を圖る必要から豫て小作慣行改善協議會たる台北市業佃會設立の計畫が進められてゐたが、いよく二十日午前十時より市公會堂に於て創立總會を開催、小笠川勸業課長の開會の辭に次いで長谷川知事、鬥樂の後石井市尹挨拶を述べて規約審議に入り次いで評議員二十四名（地主、小作人各十二名）の指名があり引續き評議會に移り昭和十四年度台北市業佃會事業計畫並に同年度台北市業佃會收入支出豫算に關する事項を審議可決、最後に知事代理大越州勸業課長の閉會の辭を以て同十一時半頃終了した

福建省の財政困憊 法幣の暴落で大狼狽

【基隆電話】二十日基隆に入港した對岸航路商船福建丸の齎した情報に依れば法幣暴落に困憊した福建省政府では去る五月八日省財政會議を開いて以來、その對策に種々腐心したが何等效なく五月末に省金庫には僅か九万數千円しかないと云ふ悲慘な狀況で、六月には七百万元の不足を來す羽目に陷つたので大狼狽し、これがため茲數日前より紙幣を濫發すると云ふ擧に出たが一般民衆はこれを使用するものなく最早や同省財政の破綻が旦夕に迫つて居る狀態である

法幣の暴落は英國の陰謀 支那の有識者ら騷ぐ

【基隆電話】對岸航路福建丸は二十日午前十一時基隆に入港したが船客の福大公司專務梁治民氏の外九十五名であつた、同船の齎した情報に依れば支那一般有識者間では今次に於ける法幣の暴落に對し原因を追及檢討を加へて居るが、法幣暴落は英の奸策に依り爲されたるものであるとの意見に歸結して居る模樣である、其は爲替を停止して法幣の暴落を圖り或時機に達してから再び法幣を買戻し一擧に巨利を得んとして居るもので一方、法幣の暴落に依つて外貨の有難さを新政權に知らしめ以て將來の對支借款の場合に據金の擴大を企圖せんとする陰謀であると爲して居る

工業の發展に驚歎 日本を見た廣東の視察團員

【基隆電話】郵船富士丸は二十日午前十一時基隆岸壁に着いたが、船客中に華南銀行副總理、同民會府技師、廣東訪日經濟視察團一行があつた

有田副總理談　我が國の南方發展に伴ひ華南銀行も之に並行して行かねばならぬ事は勿論であるが、現在の廣南方への進出事業の企業は具體化したものはない唯華南銀行が設置された使命が他の銀行と違つて居る點を十分認識して二十年前我々の先輩が考へて居た理想の實現に微力ながら最善の努力をして行く必要ありその實現の時機に漸く近付きつつあるのではないかと思ふ華南銀行の使命を達成する時代に適應すべき一石を現在に於て投じて置く事は大切な事ではないかと思つて居る

廣東訪日團長　簡單に日本を十數日に亘つて視察して來たが商業、工業、農業、水利總てに亘り充實されて居る事に驚歎し又日本國民精神に深く感じられました、蔣介石の逆宣傳に依り平和日本の平和產業が絕滅して居るかの如く一部の支那人には考へられて居たが工業發展の目覺ましさや他の一般各部門に亘り充實して居る點等と與に現在の支那にとつて信賴すべき國家であると思ひました、殊に又特に廣東とは密接な關係を持つた所であるから十分に視察して兩國の親善を深めたいと思ふ

"書物蚤の市" あすから本社三階で

台北書物同好會、古書籍商組合共同主催の「書物蚤の市」は、本社後援の下に二十一日から五日間、本社三階講堂で開かれるが趣味・美術・書道・詩畫類三百、小說・隨筆・詩歌類千七百、國漢文書三百、時局もの五百、辭典百、法政經濟二百、農林書千、產業及び理文書籍千五百、醫理化學書百、約一萬千冊約七千點が一堂に集まつてゐる

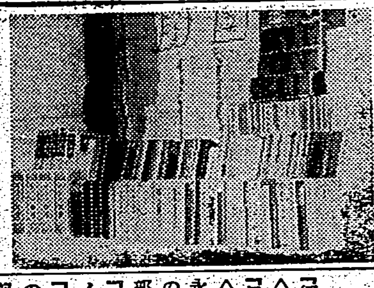

この他手藝、下手物、民藝等をも展覽即賣を行ふと（會期は會場の一部）（連日午前十時より午後十時まで）

川端公園の開園式 廿四日に擧行

新裝成つた台北市の子供遊園地川端公園の開園式は雨續きのため延期となつてゐたがいよく二十四日午前十時の運びとなつた

皇民文藝協會の公演

【基隆電話】演劇を通して皇民化運動の徹底を期すべく基隆市の有志者は新に皇民文藝協會を組織して演藝部員を養成し藝術に精進せしめる一方、新愛國劇を脚色して高砂劇場で來る二十日午後六時より華々しく第一回興行を公演することになつた、尚同協會ではオリヂナル・シナリオと演藝部員志願者を公募してゐる

飛行場が狹い 離陸直後左發動機にも故障 球磨號慘事の原因判る

【福岡二十日發本社特電】五月十七日福岡飛行場で墜落し多數の死傷者を出したロツクヒード機球磨號の慘事の原因は東京の調査委員會で

一、飛行場が狹かつた事
二、離陸直後左發動機に故障を起し福岡市北東方海岸に墜落した事

によると二十日正式に發表され、福岡飛行場では豫ての計畫により現在の十八万坪を三十万坪に大擴張を急速に八月より着工、三ケ年で完成に決定した

二については乘務員の同機に對する未熟練が一因なりとし再度訓練をやる事になつてゐるが、これに對し福岡乘務員は同機使用禁止は福岡乘務員一同の申請に基くものなるに何等の意向もただきず七月中旬から再使用の意向であり、且つ操縱不馴れと云ふのは我々を侮辱するものだと憤激の色あり場合によつては激化を見るのではないかと思はれる

お見事な翼 設計から製作まで學生の手で 小型飛行機完成さる

【東京二十日發本社特電】非常時日本の青年の意欲が大空に捧げられ設計から製作に至るまで學生の手で爲され、我が國最初の學生機ライトブルー號が完成した、去る昭和十一年六月東京帝大內に組織された學生航空研究會の五人の會員が操縱並に製作技術習得のため研究所長和田小六博士、木村秀政教授指導の下に昭和十二年八月神奈川縣平塚市の日本航空工業平塚工場で製作に着手、以來會員の卒業を見たが後輩にバトンを引繼ぎ學生らしい確實な步みを續けて三年間苦心の實を結び今月末には羽田飛行場でテストされるまでに至つたもので翼長十一米三〇、全長七米四七、主翼面積十六平方米で小型機としては次のやうに優秀な性能を持つて居る

自重　二六四瓩
搭載量　一九六瓩
全備重量　四六〇瓩
發動機　六氣筒空冷星型六〇馬力
最高速度　一七六粁
巡航速度　一四四粁
上昇速度　千米迄六分二五秒、三千米迄二四分
航續距離　六〇一粁
同時間　五時間一三分
プロペラ回轉數　二千二百回轉

華商產業視察團一行東京へ

【東京二十日發同盟】東京市產業局では日支提携強化を計る目的で華商東京市產業視察團を招致することとなり天津、北京の有力華商

新竹の納涼大賣出し 打合せ會を開く

【新竹電話】新竹商工會議所では十九日午後三時より會議所に市內各業態別組合長の參集を求め納涼大賣出し開催に就き打合せ會を開き現金買上一円毎に抽籤券を發行し時局認識を失されぬ程度の景品出しを爲す事を申合せた、尚これを機會に現金買を獎勵する事とした、が詳細に就いては更に二十二日夜再打合せを爲す筈である

今晩の映畫

◆新世界館（二）一時上映
1 ガラマサどん
2 パテー・ニュース
3 透明人間（前篇）
4 同（後篇）

◆芳乃館 （三）一時上映
1 大毎ニュース
2 足輕女夫鑑
3 臺日ニュース
4 あわてた友情

◆國際館 （二）一時上映
1 ニュース
2 月を消しましよ
3 北海の子（豫告）
4 女を搜せ

◆タイゲキ 後十二時卅分上映
1 月形半平太
2 臺日ニュース
3 櫻・愛染かつら

◆第二世界館（二）一時上映
1 投げ節彌之
2 その夜の秘密

◆大世界館 （二）一時上映
1 パテーニュース
2 臺日ニュース
3 裸の教科書
4 キングコング

あすの天氣

臺北地方　南西の和風晴後曇
北部地方　南西の和風晴後曇
東部地方　南の和風晴
西部地方　南西の和風晴
南部地方　南の和風晴後曇

概況（二十日）七六〇粍の高氣壓は本州にあり東に移動し七五〇粍の低氣壓は中支那の南昌方面にあり東に進む模樣、本島は一般に晴近海は南の和風晴、海上は穩かであります

定期航空

△內臺定期航空（上便）きりしま號は二十日午前七時臺北發乘客は次の通りである
吉原重成（官吏）勝井仁作（商業）森岡二朗（總務長官）三宅友平（官吏）新町政則（會社員）町田治外二名の諸氏

今夜の放送

△六・二五講演「經濟警察と物價取締」重溪平八郎△七・〇〇子供ニュース圖書館「日本の外交のおはなし」上森大輔△七・三〇國民歌謠 白百合指導 永井八重子△七・四〇講演「北支の交通について」興亞院華北連絡部調查官松井眞二△八・〇〇獨唱「詩人の戀」より一獨唱桐藤藤子ピアノ伴奏岡田九郎△八・二〇朗讀「栗山翁」……△八・四〇青年の時間「青年は身のため國のため」前田梅松△九・〇〇ラヂオ風景「君は働く」小百合葉子、松本要次郎其他△九・四一混聲合唱「寄しき和」外三曲青木絹子、陳漢坤、ミスラムゼー其他

臺日發聲ニュース

本社發聲ニュース映畫第二十四輯は二十日夜より台北市內榮座タイゲキ、國際の兩館で上映されるが內容は次の通り
△金融動員△若き興亞の友來る△世は再び馬車時代△テンペンデー若いと朗か△第五回全日本體操大會△女子軍事教練

お宅のラヂオは 時折不快な音を出しませんか？ 音へのご不滿を一掃する！ ビクターラヂオ
全島一流ラヂオ電器店に陳品あり

徽毒血液檢查毎日施行 診察朝より夜十時マデ
泌尿器・性病科 外科・婦人科 田和皮膚科
台北市西門町三 壽小學前 電四九五一番

專門花柳病科 周磐石
台北市太平町二丁目（大稻埕入口）電話五五三三

產婦人科 小兒科 石醫院
台北市下奎府町二ノ六八（円公園附近）（入院應需）電話七二六〇
院長 石政理 副院長 石陳氏壁

フランシスコ・カナーロ篇
コロムビア・ダンス・ヴァラエティー ●第一輯●
タンゴ王カナーロの傑作集
ラ・クンパルシータ●ガウチョの嘆き●ロドリゲス・ペーニャ
エントレリオの人●スケーターズ●情熱こめて
全三枚（ケース入）￥4.95
レコードはコロムビア時代

夏に贈る！
この一杯に溢るる涼しさ樂しさ！
森永シラップ
各種フルーツ、コーヒー、紅茶・シラップ
オレンヂ、ストロベリー・ジュース
森永食品工業株式會社

涼しい香り！素適な香り！
金鶴香水
丹頂化粧品本舗

ピルマー印
切傷 腫物の化膿防止と治療に
セナチゾール パスタ
凍傷や切傷を負つた場合に最も懸念するのは其後の化膿惡化です。本劑を初めから使用すれば化膿を防止し皮膚を傷けぬ樣にして治癒します。故に主婦の忘れられぬ家庭藥です。
包裝 一〇瓦 二五瓦 一〇〇瓦 五〇〇瓦
大日本製藥株式會社 本店 大阪市道修町 支店 東京市本町

ABC印 高級火口 エービーシー
大阪市西區サツマ堀北通町 近藤商店製作部 電話新町一二一五一番

胃腸疾患新藥
カーボニン CARBONIN
一般下痢と飲食物中毒傳染病の豫防に……
顯著なる吸着作用と良好なる腸の保護作用を有す
東京 和光堂 大阪 C01

キングレコード七月新譜

交響管絃樂
ベートーヴェン作品五五
交響曲 第三番（英雄）
オイゲン・ヨッフム指揮 伯林フィルハーモニー交響樂團
第一樂章 アレグロ・コンブリオ 第二樂章 葬送行進曲 第三樂章 スケルツオ 第四樂章 終曲
解說アルバム入 解說書附 六枚 一九・八〇

輕音樂傑作選 ウインナ・ワルツ集（解說アルバム入 六枚一組 一二・〇〇）
行進曲 シエーンフエルド行進曲 ラデツキー行進曲 (1.65)
一民族一國家一總統 (2.30)
喜歌劇「美しきガラテア」序曲 (2.30)
洋樂 日本テレフンケン

正札つき
十代用品時代 アザブ・ラブ
愛馬行
軍國比翼塚 梅原秀夫
愛馬進軍歌
松前追分
浦原香頭
出雲崎おけさ

日本小曲獨唱傑作集
鴛鴦かきさくらさくら 長門美保
港の雨 永田絃次郎
お山の時雨
箱根八里
向ふ横丁 長門美保

子供レコード 幼稚園童謠集

新興「愛惜の春」主題歌
二人ゆく人生
愛のいばら路 筑波高

人生の波止場
たそがれ出船
戰友の唄
軍港千鳥

愛國流行歌
筑波高唄
沙漠の守備兵
（片面）あの日から 三門順子
(1.65)
KING

家庭と婦人

あきつぽい子供はこんな風に導く

親の溺愛がその原因

物事に飽きつぽく何かして遊んでゐるかと思ふと、直ぐやめてしまひ、又すぐ他の事を始めると云ふ様に一つ事も長く續けることをしない子、又落つきなく絶えずキヨロ／＼して何をさしても氣が散つて容易に出來ない子、又根氣なく少し面倒な事だとすぐ投げ出してしまふ子、落つきのない子は一言でいへば、あきつぽい子と云へる。この様な子供は親が「可哀さう」「子供の事だから」と盲目的に育てたからこんな子になつたと云へます

尤も中には身體が弱く、その為め疲れ易く飽きつぽく落つきがないといふ神經質な子供もありますが、これらの子供ですらこんな癖をつけてしまつたと云ふ事は親が盲目的なまちがつた愛から餘りにもいたはり過ぎた事が多少とも關係してをります

一體に子供と云ふものは根氣の續かぬもので、飽きつぽいものであります。子供だけで遊んでゐる場合、例へば母親が傍について放つておけば何でも仕上げて遊ぶでせうが、そばから「あぶない、もうお前には出來ない」とか云つて母親が手を出して仕上げてやると云つた様に何時も大人がしてやるので、子供は何にも出來ずそのまゝ投げ出してしまふと云ふ様になります、それで物事に興味を失ひ落つきのない子になつてしまふのであります この様に續けて次第でこんな悪い癖がつくのであります

この飽つぽい落着のない癖を矯正するにはそれが身體から來てゐるものは眞先に健康な身體に作り上げねばなりませんが、先づ第一に根氣を良くすると云ふ事で、それには初め先づ少し根氣のいる仕事を與へ「もう少しだから自分でおやりなさい」「出來る子はえらい子ですよ」等傍で手傳はず元氣をつけ その仕事を自分獨りで成しとげる様に仕向け、出來上つたら賞めます、そして仕事には決して手傳はず干渉せず、單に傍から元氣をつけると云ふ程度でだん／＼根氣の入る仕事に馴らしてゆくのです

以上の様にして出來たら賞めてゆく內子供にも成とげることに興味も出て來て、この悪い癖もなほり、何んでも自分でやり通す意思の強い根氣のよい落ついた子になつて來るのであります。どんなクセでも一朝一夕に矯正には治りませんが、此の様な癖は親のまちがつた愛から生れて來たものですから、これを矯正するには、親は餘程しつかりして氣を強くし、子供につける根氣以上に根氣と辛抱とを要します もし親が途中で失敗しいつまでもこの様な癖が子供について居りますと 子供は成長と共にこの癖は殆どなほらぬものとなり、ついにはその為世の敗殘者となる様な憂目を見ると云ふ事にもなつてしまひます

婦人の服裝(中)

◇藍蔭鼎

セーラ服は現代娘の代表服と云つてもよい位、大概皆つけて居る……この元はイギリスでアメリカに入つて其國で流行の中心になつてそれから日本に流れて來たものである。男子の服裝を占領し度いアメリカ娘は仕舞ひにはスカートをやめてセーラズボンまで流行り出し男子を眺目に掛けて堂々と街道を濶歩して居つたさうで……あの背の細長いヤンキーガールは胸に太い白線を三條も四條もつけて大幅のネクタイ見た様な三角巾を胸にさげて歩くその姿は颯爽と見えるかも知れぬが其服を我が日本娘が着て若し其通りの白線を三條も四條も襟にくつけて大きい三角巾を胸にさげて歩いたら其白線と三角巾に抑されて餘計に低く見えて來ることを良く承知しなくつてはいけない。乙女らしい良い服ではあるが背の高く無い吾吾は線に一工夫を要するものである。今の娘の洋裝はあまりにもゴテ／＼に使ひ過ぎてあつさり品位のあるものを大いに忘れて居る嫌味が確かにある。

今日の話題

蜂

これから郊外へ出ると蜂に刺されることがある。それはかりではない、どうかしたはづみに蜂の巣をおもはず毀して、蜂の大群に襲はれることがある。こんな時に慌ててはいけない、さういふ時には数間早く走つておいて急に地面に伏して手廻りのものを頭から被つて頭や顔を刺されないやうに用心する、すると蜂は物凄い勢で頭の上を通過して行つてしまふ、之は實に不思議な現象である また畑などで不意に一ケ所位刺された時には、農家では即座藥として、黒砂糖を擦り込んでゐるが、これはたしかに效力があります

御用心帖

電氣アイロンは熱を發するまでに相當の時間を要しますから まづ火熨でアイロンをあたためておいて、濕かみが出て來てから電氣を通じるやうにすれば經濟です、それに、なるべく一所に始末する事が大切で、何度も何度もアイロンを使ふのは不經濟のもとです。それと今一つ、最近東京の或る病院長の奥様がアイロンかけをしてゐる最中に電話だといふので、電話口に出て用事を濟して部屋に歸らうとした時に、女中さんに言ひつける用事をおもひ出し、台所へ行つた間に、アイロンは熱くなつてゐて、卓子が燃え出してゐた、といふ實話があります。便利ではあるが油斷をすると危險々々、必ず途中で立つ時にはスヰッチを切ることをお忘れないやうに……

雜誌紹介

▲海を越えて(六月號)拓務省開設十周年を回る座談會、ドイツは何處へ向ふか(加田哲二)新興イタリー(三宅威二)大陸海洋文學の前途(春山行夫)朝鮮文學の成長過程と新動向(張赫宙)滿洲の文藝園(栄山武臣)滿洲文學界の展望(荒木巍)吉野移民村(中村地平)映畫小說南進(榎田一郎)他(〇・二〇、東京市芝區芝公園八號地四番地、拓殖獎勵館)

▲新潮(七月號)批評と若僧(三枝博音)浪漫主義の必要(福原麟太郎)情緒文學に就いて(中村地平)新人論(岡田三郎)純文學の魅力について(上林暁)ひとりごと(廣津和郎)永井荷風研究座談會(久保田万太郎・丹羽文雄・蒲川滉・岡田三郎・武田麟太郎・中村武羅夫)等文藝時事を論戰、創作は白い鳥(外村繁)顔(北原武夫)イルカの手帳(眞杉靜枝)帆柱の方(田畑修一郎)百貨店の商品(石川達三)の五篇(〇・七〇東京市牛込區矢來町新潮社)

▲新女界(六月上旬號)最近の文藝時評(春山行夫)大衆文藝時評(島村五十風)短篇コンクールに就いて(小山祐士)海邊家の生産(森比呂志)歌謡懸賞發表(野口雨情外二名)入選の歌謡を語る、今月の全國懸賞募集その他(〇・二〇、東京・小石川・林町婦女界社出版部)

▲月明(新樹號)近衛文麿公の書に飾られ、吉江喬松、吉井勇、森田たま、安成二郎、北原白秋、牧野富太郎等の隨筆や日本精神、短歌、民俗學の講座、植物食用實驗記等した言葉、致富、宮室年譜長、郷倉千靱、平福百穂、山崎斌、深田久彌、中川紀元、大智勝觀、矢野橋村等二十四名家の執筆にかかはる文・句・詩帖日本の四季と春夏秋冬にわたる俳句と解說による「月明季題帖」を收めてゐるが、出色の出來榮今日皇民化が叫ばれてゐるが眞に「日本」の味を知る上には本號など皇民の教科書として極力推薦してよい(〇・四〇、東京市赤坂區檜坂町四月明會)

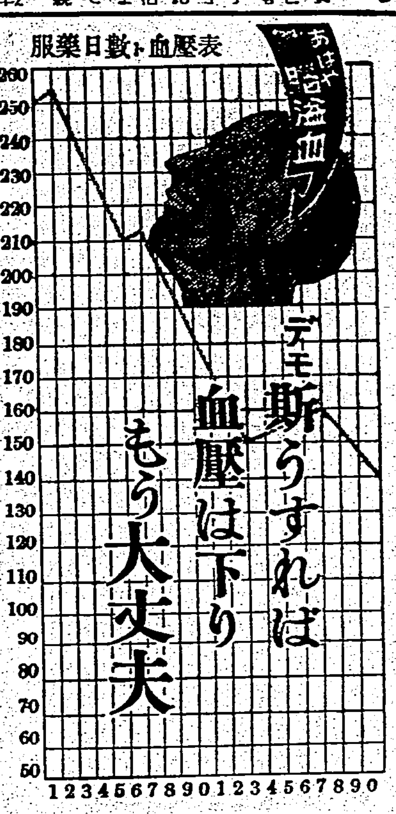

先づふる血を取れ
そして血行を順調にせよ

血壓降下に無理は禁物

血壓が高い、次は腦溢血だ、困つた／＼と云ひながら手當もせずに心配ばかりしてゐる所謂血壓恐怖患者が近年多くなりました。そうかと思ふと、血壓が高いなら下げさへすればよいとの極單純な考へから無理な療法で無理に引下げ、下つた／＼と喜んでゐるうちに又上る、又下げる、又上る又下げると云ふ風に同じことを繰返して居る人もあります。これは何れも高血壓に對する認識不足によるものです。その爲却つて血壓を高め、且つ餘病發生の原因ともなりますから、恐怖と無理は百害あつて一利なしと深く心に記せらるべきであります。抑も高血壓は病原毒により汚濁された血液が血管を硬ばらせて伸縮が出來なくなつて起るものですから、病原毒を取りさへすれば血行が良くなり、血壓が自然に下ります。然らば其の病原毒とは何んなものか。

血壓は自然に下り のぼせ、めまひ、肩凝りや根氣薄らぎ夜分眠れぬ等の病苦を忘れ丈夫になる

病原毒とは淋毒、梅毒、酒毒、煙草毒、其の他日常生活において知らず知らずの裡に體內に溜る種々なる毒素であります。是等の諸毒を綜合的に古醫學ではふる血と呼んで居りますが斯うしたふる血がありますと、血管を濁し血行が妨げられ、動脈は硬化し、血壓が高くなりますから、種々のやうないろ／＼な症狀が現はれて一歩々々腦溢血や狹心症、又は稀れ、腎臟と長壽への新道へと導くのであります。お悩みの方は是非一度御實驗下さる樣。

頭痛や肩凝りを忘れ
古い病毒が今では
和歌山縣東牟婁郡　北山保雄

私はどうも此の頃頭のシンが痛み、のぼせ、めまひや肩こりがするので初め風引きかと思つて居りましたが益々惡くなるばかりで困つて居りました處、或日友人が「醫師に血液檢査を致して貰ひ給へ」と注意されたので早速檢査を致しました處「病原性」ですと申されましたので驚いてその方の手當を致しましたが、思ふ様に効果が現はれず悩んで居りますと、偶々新聞でフルチ錠の廣告を拜見、私の病氣に合つて居りますので早速藥店にてフルチ錠を買求め服用致しましたら不思議にのぼせ、めまひが快方して來ましたから喜んで服用を續けて居ります。

頭がハツキリ血壓も下り
記憶、根氣は快方へ
東京、荒川、尾久　中村紫郎

私は血壓高い爲か記憶、根氣が薄らぎ、肩はこり毎日悩んで居りました。偶々新聞でフルチ錠の廣告を拜見、大變容態が似て居りますので早速近所の藥局で買求め服用致しましたが、最初の四五日服は餘り變りも感じでしたが、これは藥の反應と思ひ辛抱して服用を續けて居りますとダン／＼頭がハツキリし、肩こりは薄らぎ、大分記憶、根氣が快復して參りました。これもフルチ錠の御蔭と喜んで全快する迄と服用して居ります。先づは取り急ぎ

排毒と順血に
フルチ錠
主効
高血壓、動脈硬化、中風、心臓病、半身不隨、腎臓病、淋毒、梅毒、リウマチス、痔疾、血道、婦人病、ヒステリー、慢性皮膚病、神經痛、更年期障害、便秘
價　二週分　壹圓五十錢　廿日分　二圓二十錢　五十日分　五圓
(全國有名藥店にあり)

古醫學から再檢討
病毒排除　血液循環とふる血療法
(四六判菊版子)
無代進呈
(ハガキで申込めばすぐ送る)
◆こんな症狀の方は是非一讀あれ
▽頭痛、耳鳴、肩凝、手足の痺れる人(中氣、腦溢血)
▽動悸、息切れして、盗汗、冷汗に惱む心臟弱き人
▽便秘がちで吹出に苦しみ眠れぬ人(痔疾、動脈硬化)
東京市京橋區西八丁堀二の四
申込所　古醫學研究所
電話京橋(56)三五八四番・二六三八番
振替口座東京六五三〇八番

テンプルちやんとお約束!

【タアキイの渡米第一信】

あの可愛いテンプルちやんに、ハワイで逢へるなんて、ほんとに思ひがけなかつたわ。映畫で見るより實物はもつと可愛くて素敵なの……。さすがスターだけあつて子供でも、とても社交家ね。「私、聖林では大人の女優達から何てスベ／＼した肌でせうツて羨まれてるのに貴女は大人なのに子供よりも綺麗な肌ね」ですツて…そこで私、あの愛好なマスター・クリームとホームパクトを贈物してサラツと爽やかなつけ心地や地肌まで沁みこむ若返り榮養藥ラセランの効果と、パクトの新ら色の素晴しさを解り易くお話してあげたの。そしたら「あの綺麗なキモノを着て素敵なマスターで身嗜みできる日本の女性は何て幸福でせう」つて日本訪問のお約束をしましたの。

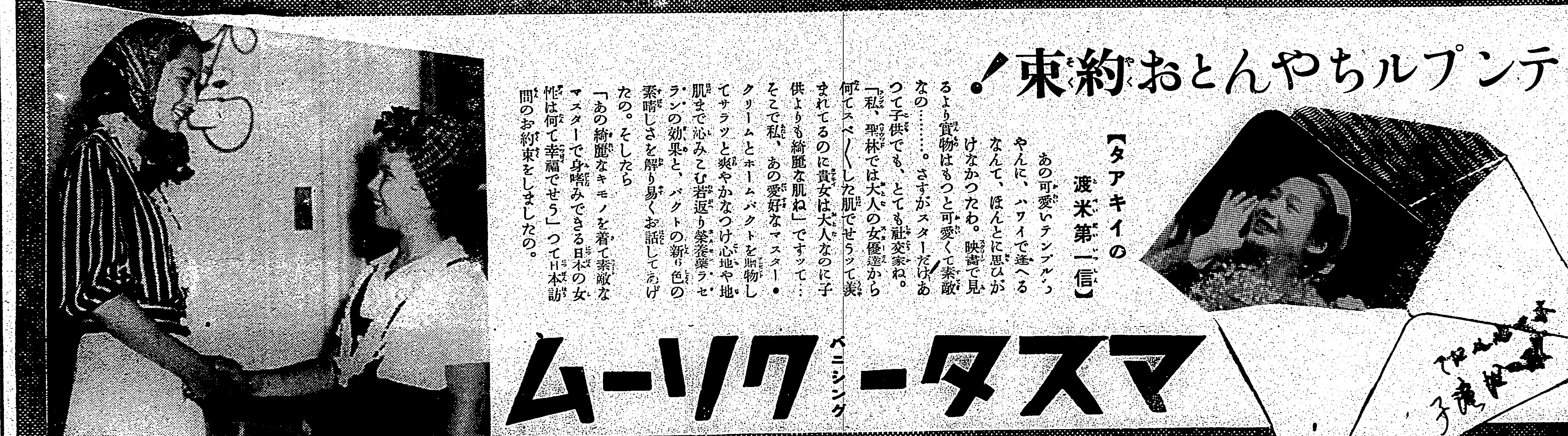

バニシング
マスタークリーム

ネオトン
症應適
呼吸器疾患・神經衰弱・貧血症・腺病質・食慾不振・產前產後・榮養障碍・病後恢復期
位本　効果
包裝　小瓶　中瓶　大瓶
ビタミン榮養素の攝取に　結核の豫防と治療に　食慾の增進に　世界的強壯劑ネオトン!
全國有名藥房販賣
株式會社　柳韓洋行
京城・大連・臺北・米國紐約
NZ-95

過勞は結核の因
過勞から體質が低下し、惹いて結核の感染、發病をみる者は非常に多い。

わかもとは諸器官の疲憊、衰退せる機能を賦活して生々潑剌たらしめる、併せて豐富なるビタミンB並にグルタチオンの含有によつて疲勞の豫防、恢復には極めて效果がある。

×

大阪衞生試驗所で勤勞者を二群に分ち一群にわかもとを服用せしめた結果によると、服用者群は體重、體溫、脈搏、血壓、背筋力が共に服用せしめざる群に比して遙に優秀で疲勞度の少いことを報じてゐる。

×

瑞西の軍醫バウマンは一九三人の兵士に就て教練前後の疲勞度を血球沈降速度の測定によつて實驗した結果、わかもと主菌たるヘーフェ菌劑を與へた一群は與へざる一群に比して教練後の疲勞度が甚だ僅少であることを實證してゐる。

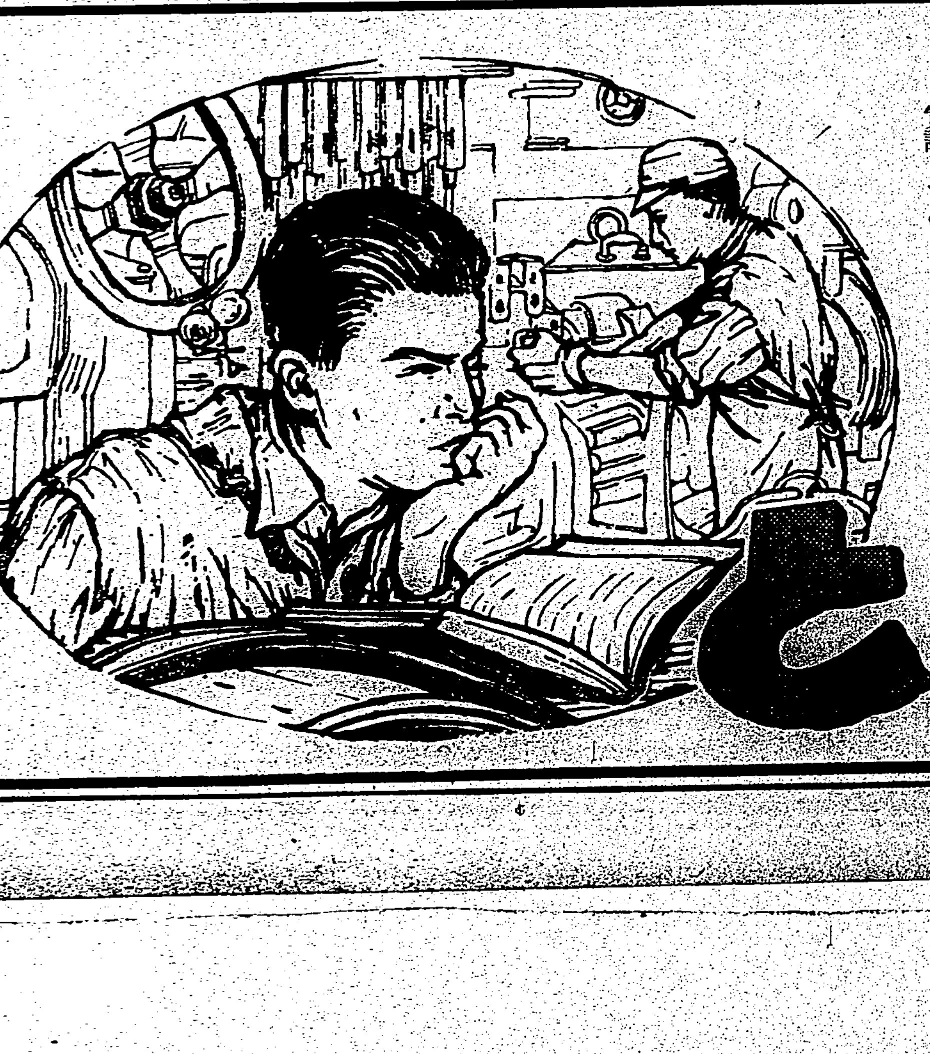

胃腸榮養　わかもと
卅日量(百粒)一圓六十錢
東京芝公園
株式會社わかもと本舗榮養と育兒の會
振替東京一七〇〇番・電代表芝一一七五番

魯西亞船（55）

土師清二作　坪内節太郎畫

怒濤（八）

赤井彦殿が二發目の銃口を、こちらへ向けるのを見た黒助は、斬たれてもいいといふ心になつた。白刄も、蒼穹も何も無いなけや、りなけた。恐ろしい空間が、襲つて來たのだ。

「撃て。赤井殿」

胸を張いて、前へ出るのだ。わざと銃口に向つて來るのだ。

「汝ッ……」

赤井殿は呻つた。恐ろしくなつた。いささかも防禦しないで、銃口の前に全身をさらけ出して來る黒助を見て、黒助が魔物か、生靈かのやうに見えたのだ。たとへ撃つても、胸に穴が明いたままスツとこちらへ迫つて來る――そんな氣持がするのだ。

「撃たねえか。おい！撃つて見ろ」

云ひつつ斬り迫つて來る黒助だ。赤井殿が、

「おおー」

引金を引いた。カチリと音がした。不發だ「あッ」と驚き仰天して赤井殿が闇の中で飛び上つた。

「馬鹿野郎！」

斬り突つて黒助が、見てゐるうちに赤井殿は闇の中を泳ぐやうに手を振り足を踊らせて葦を分け藪を分け逃げて行くのだ。

「馬鹿々々しい……」

吐き出すやうに呟いた黒助は、氣紛であつた。衝撥とも銃撃とも、いひやうのない空虚なやり切れない氣持に襲はれたのだ。

（わしは、又無益の殺生をした……）

（同ヶ丑の文吉は、世の中の寄蹟だ。殺してもいい）

汀に下りて匕首を洗ひ、手を洗つてゐると不意にガバッと水音がした。

「魚か……跳ねたか」

闇の底に仄かに泛つてゐる水明りを眺めた。

ガバッ……又水音だ。誰か溺れか鍵であらう。

「誰か……?」

苦笑ひをした。誰と云つた途端に赤井殿が逃げた。恐らく赤井殿は文吉に話してゐたとほり沼船所に黒牛兵衛を町奉行に訴へ出るだらう。

町方の事業を押して……

而も失敗した。その上に放火したのは黒牛兵衛だと訴へてやる――と赤井殿は云つてみた。

（黒牛兵衛は、どうなるだらう!-）

彼は船奉行職を取上げられて、切腹を命ぜられるであらう。沼船所總裁水戸老公齋昭の烈しい氣性だ。牛兵衛は切腹せずばなるまい。

（誰の爲に切腹するのか? 俺のためだ。仙台藩の隱密有川敬介のためである。この黒助のためである……）

（俺は隱密としては、最早死骸だ……）

（黒牛兵衛は、天下有用の材である。俺は、牛兵衛を助けなくてはならない。水戸とかいふ限られたものでなく、日本國の海防を目的としてゐる大事業である――黒助は、今になつてハツキリ認識することができたのだ。

隱密を働いてゐる間は只管藩のために沼船所内の凡ゆる機密を探り盜んで、藩へ密報した。隱密が最も重大なる使命は最早果し、同時に隱密たる使命は霧散霧消した今は仙台藩士でも何でもない浪人者有川敬介になつて黒助は、一人の浪人者として、黒牛兵衛の事業を認識することが出來たのだ。

（牛兵衛をして無事に沼船所總奉行を勤めさせる。それは日本國の海防を強化し、諸外國の侮りを防がす基である）

（俺は、この無用の命を牛兵衛に與へよう。牛兵衛が無事に、軍艦、軍船建造のために働くやう仕向けなくてはならぬ）

黒助は自首の決心をきめた。

カナ文字ニユース

▲イギリスノ グンカンハ、十四日 ナカシナノ 蕪湖デ、ワガグントノ マウシアハセヲ ヤブツテ、カツテニ ニモツヲ リクヘ アゲヨウト シマシタ。ソノウヘ イギリスノ スイヘイハ、グンカンノ ウヘカラ キクワンジユウヲ ムケテ、ワガグンノ ヘイタイヲ ウタウト シマシタ。デワ トコラヘテキタ ワガグンハ、十九日 イギリスニ ムカツテ、コレカラノチ マタサウイフコトヲ シタラ ケツシテ ユルサナイ、トイフキビシイ チユウイヲ シマシタ。

▲ミナミシナニ スンデヰル シナノ ヒトタチハ、ヨイジンミンヲ クルシメル 蔣介石ノ ダンタイヲ タイヘン ウランデヰマス。ワガグンノ イキホヒヲ オソレテヰル シナグンハ、ワガグンノ ゼンシンヲ フセグタメニ、ハタケヤ ミチヲ コハシタリ、マタ、ムヤミニ タカイ ゼイキンヲ トリタテタリシテ、ヨイ ジンミンヲ クルシメルノデス。ソノウヘ トキドキ ヘイヘヲ オソヒ、オカネヲ ウバヒトツタリ、タベモノヤ キモノ マデモ トリアゲテ シマフノデス。カハイサウナ シナノ ヒトタチハ、ナサケブカイ ニツポンノ ヘイタイサンガ、一日モハヤク 蔣介石ノ ダンタイヲ セイバツシテ クダサルヤウニト、ネガツテ ヰルサウデス。

▲シナノ 廣東省ニハ トテモ オソロシイ ヘビガ スンデヰマス。コノ ヘビハ ウシヤ ウマノ メニ、トビコンデ タマゴヲ ウミツケ、アヒテヲ メクラニ シテシマフ オソロシイ ヘビダサウデス。

新映畫

新興京都作品

お江戸奴侍

脚本　彼多謙治
演出　木藤茂
撮影　尾藤本周助
音樂　山田志郎
錄音　大本宇一

（配役）
深見重左衛門　大谷日出夫
北條安房守　尾上榮五郎
腰室大學頭　南條新太郎
茂代　森光子
酒井雅樂頭　東良之助
白鳥三右衛門　水野浩
安井藍右衛門　片桐恒男
同數右衛門　阪東太郎
大井左千郎　櫻井勇
おせんの方　高松昌子
琴路　高山万里子

（解説）新興京都が初夏劈頭を飾る大衆時代劇、大衆映畫のベテラン木藤茂の演出になる新興京都作品、脚本は、多才彼多謙治が「大岡越前守」に次いで益々構成の妙を示す自信作で、題材は時の下馬將軍酒井雅樂頭の權勢も恐れず不當の監察に泣く第二の親友の娘を救ふべく主家に累を及ぼすを慮つて浪人となり見事彼女に仇討本懐を遂げさせる正義のためには死も厭はぬ硬骨漢深見重左衛門の武士道と戀と友情を描く痛快篇。カメラは新進尾藤本周助擔當

（梗概）藍島家の遺臣白鳥三右衛門は周圍を食む事を潔しとせず陋巷に清節を持してゐたが、苛酷なる現實は遂に娘茂代を、當時飛ぶ鳥落とす天下の下馬將軍酒井雅樂頭邸に小間使として仕込まざるを得なかつた

酒井の寵愛おせんの方の弟安井數右衛門は淫蕩、姉の權勢に縋つて娘を淫して恥かしい彼が茂代の腕の突擾に遇ふ事はなかつた

一方娘の窮地を知つて之を逃民さうとした三右衛門が無慙にも斬られたのを救つたのは矢張藍島の遺臣で今は腰室家に仕へてゐる深見重左衛門である。三右衛門から事情を聞いた俠骨の重左、持前の任俠でどうする天下の酒井が何だ、遂に人を救ふことも出來ず、それから後の酒井邸での騒ぎから茂代を救ひ出すことに成功したのであるが、だが天下の大老酒井邸で何が起つたか、だが天下の大老酒井邸での人もなげなる重左の振舞ひが下馬將軍を默つて引込ます筈はない。重左が腰室家の家臣であることが知れると大老の權勢は果然腰室大學頭の頭上にのしかかつて來た、腰室大學頭流石に豪勇高虎の子孫である。天下の大老と雖も邪まなる權柄の前に膝を屈する様な男ではなかつた。三十二万石を賭して重左を渡すものかの決意は強かつた。然し紹の重左も亦一代の俠兒である

命も要らぬと打込んだその主家の安危にかかはるのを默視出來る男ではない。男と男の"魂"の火花を散らす美しき交流は人の世の最も美しき物語である

主從三世、假令この世の緣は薄くとも、又來ん世には主とも呼ばれ臣とも呼ばれるの時を賴み重左は從容首の座に直るべく酒井邸に出かける。折も折、重左の心を計りかねて再び陋巷に歸つて行つた茂代親娘が、執念深い數右衛門一派に襲はれた。そして娘は攫はれ三右衛門は無殘兇刃に倒れて了つたのである。之を知つて重左の怒髪は天を衝いた

乾坤一擲、重左の一世一代の大盤ぶり、酒井邸は時ならぬ修羅場と化した。重左の介添で目出度く父の仇を討つた茂代は、心ならずも恩人を後に殘して重圍を破る。茂代の逃れ去るを見て重左は從容首の座に就くのであるが、その時突如酒井邸に現れたのは何人であつたか?

江戸の真中、而も下馬將軍邸での再度の大事件の結末は?。そして又芝に立つた茂代の腕には何時春が來るのであらうか

海外映畫短信

△パ社新作ヴアージニア・Vアップ作エドワード・H・グリフイス監督フレッド・マクマレイ、マデリン・キャロル、アラン・ジョーンズ主演「天は必要よ」は撮影開始された

△メトロに借りられて「強盗」に出演中のエドワード・G・ロビンソンは近くワーナー（帰りグラント・スウインドラー原作「イムポスターの王子」を脚色した「エアーリッヒ博士」に主演することになつた、相手役は新人ブレンダ・マーシャル監督はアナトール・リトヴアクである

△「マルコ・ポーロの冒險」に出演したジグリッド・ギュリイはユ社新作ハロルド・ヤング監督「忘れられし女」に主演する

△マックス・ダビッドソン・プロ以來多くの喜劇を監督し最近メトロでローレル、ハーデイ主演「寶の山」の脚本を執筆したジエームス・G・パーロットは病氣のため聖林の自邸で死去した行年四十二

△「新しき土」でお馴染のアーノルド・ファンク博士の新作は、世界的に有名な冒險小説「ロビンソン・クルーソー」の映畫化で、これはバヴアリア・フイルム本年度の超特作として製作されフインランド地方にロケーションを行ふ事になつてゐる

今週の映畫

思ひつき夫人

廿三日から大世界館

菊田一夫の原作を小國英雄が脚色して齋藤寅次郎が演出、カメラは友成達雄、山野一郎、竹久千惠子、淸川虹子、霧立のぼる、岸井明、花菱アチャコ、千葉早苗男等が出演―梗概―聰明なる松川亀五郎夫人つる子は一名「思ひつき夫人」と言はれるほど種々の思ひつきを發見しては近所から稱讚を博してゐる。例へば赤い旗が出てゐたら御用がある印、白い旗の時は無い印といふ様に…しかしつる子夫人の思ひつきを無視する御用聞きが現れた、それは女中のおさとと人目を忍ぶ牛乳配達の三吉だ、或る日二人の話合つてゐるところを夫人が發見して早速おさとの父親八百留を呼出した、八百留は好き合つてゐるのならと快諾したため出入を禁止された上に娘おさとを連れて歸つて行く、一方夫人の妹よし子の所に男から手紙が來たのも夫人に發見され、然も夫の亀五郎氏が仲をとりもつてゐるといふので、よし子は外出禁止になるし亀五郎氏は夫人に散々やりこめられる、八百留も娘をつれて歸つたが妻君が承知しない、八百留は結婚廿五年目に女房を怒鳴りつけ、可哀さうな娘をかばつて家を出て二階借りの生活を初め三吉君を呼んで貧しい中にも樂しい日が續く、八百留の女房はつる子夫人に泣きつく、こんな騒ぎのうちに思ひつき夫人の高名を聞いた新聞記者が夫人を訪問して寫眞入りで新聞に連載し初めた、夫人は有頂天になつて家事を投げすてて慣れない原稿執筆に大童、亀五郎氏は不滿でたまらず、氣持をまぎらさうと入つたおでん屋で八百留に會ひ、二人は山の神屈倒論で意氣投合して公園の土管の中で一夜を明かす、これをきつかけによし子は夫人の頑迷を攻撃し初める、おさとが出産したといふしらせに八百留の女房はつる子夫人を誘つて病院にかけつけ八百留達に今までの一切を謝罪するつる子夫人も今までのやり方を悔ひ、一同和氣に滿ちるといふのである―同時上映は『南十字星は招く』である

海外小話

紐育博で落ちる金

ニューヨーク万國博覧會は去る四月卅日からその豪華な幕を切つて落したが、ニューヨーク博會長のグローヴアー・ウアーレン氏は同博を訪れる觀覧客が落して行く金の見積りを十億ドルと見てその內譯を次の如く發表した（單位百万ドル）

飲食物費	二三〇
宿泊費	二〇〇
娯樂費	二〇〇
商品購入費	一四〇
車馬費	一〇〇
万博にて費消額	七〇
通信費	一〇
雜費	五〇
合計	一、〇〇〇

この計算によるとニユーヨーク博觀覧客は費消額一弗につき七仙を博覧會の會場內で費消することとなつてゐる、一つの博覧會がお客さんの懐から吸ひ上げる金が十億弗（邦貨約三十五億圓）とは大きな話だ

雄辯（七月特大號）

「雄辯」七月號は附録に別冊の「全國青年雄辯集」を添付した特大號特價一円である、事變二周年記念號でもあるが、内容は非常な元氣ぶりだ。呼物である事變二周年記念特輯記事は「部隊長座談會」をはじめ「執行猶豫一年有半」「南支戰線を征く」「蔣る蔣介石と八月攻勢」―何れも事變を中心とした記事である「機關寸前の歐州に示す」「惡政府以後近衞重雄」「明日の空中戰に大塚彌平」、それに永井柳太郎の「內眼より心眼の世界へ」牧野良三代議士の「獨逸の歐州を辿りて」なども讀んで損のいかぬ記事だ、「實話大特輯」に數篇を包容してゐる外創作にも山岡莊八、森晉、寺潮五郎、甲賀三郎、大佛次郎、尾崎士郎、濱本和郎、武野藤介などの名篇搭、明るい讀物、財界宰相大會の演説だが、名士選者達のテーブルスピーチも載つて、中に實感の盛つた內容だ。

商況（二十日）

臺灣正米市場

前場
▲一期蓬萊 當 寄三、二〇 止三、二〇 高三、二〇 安三、一六 一〇〇車　先 三、二四 三、二五 三、二六 三〇車
受渡
▲一期丸糯 一四、八〇 一四、八〇 一四、八〇 一四、八〇 一四、八〇 二〇〇車　先 一四、八〇

中場
▲一期蓬萊 當 三、二三 三、二三 三、二三 五〇車　先 三、二五 三、二四 三、二五 四〇車
受渡
▲一期丸糯 一四、八〇 二〇車　一四、七〇 一四、七〇 一〇車

臺灣正市公定相場

▲一期蓬萊 當 三、二四 五〇車　先 三、二五 三〇車
受渡
▲一期丸糯 一四、八〇 六〇車　一四、七〇 一五車

基隆在庫米

▲出來高合計六〇八車
二十日朝現在
二期蓬萊米 六八袋
二期丸糯米 二、〇〇四
一二期蓬萊白米 三、一八二
一二期丸糯白米 三九
合計 一五、二九三
到着米 五車 六〇車

高雄在庫米

二十日朝現在
一期蓬萊米 一九、三五四袋
一期丸糯米 一五三
二期長糯米 二五四

大阪期米前場

節 寄 中 引
一 三七、三七 三七、七八 三八、〇〇
二 三五 七三 九八
三 二七 七〇 九六
四 二七 七〇 九七
五 二七 七〇 九六

東京期米前場

寄 三七、一七 三七、六九 三七、七八
引 一七 六九 七六
高 一六 六九 七八
安 一六 六二 七六

神戸期米前場

寄 ― ― 三六、七七
引 ― ― 七七
高 ― ― ―
安 ― ― ―

東京銘柄清算前場

▲一期蓬萊 當 中 三二、二五 先 三二、三九
寄 引 寄 引
▲一期丸糯 一五、二〇 一五、二〇

東京銀行實株

日銀 五三五、五 同 新 三七七、五
正金 一九六、一 同 新 二八、五
鮮銀 一〇六、八 同 新 八一、〇
臺銀 一〇七、〇 同 新 二七、三
興銀 九二、二 同 新

東京國債前場

甲、五 一〇四、三〇 一〇三、一〇
二、五 一〇四、三〇 一〇三、一五

東京短期前場

米貨六年 一〇八、九〇 三八八、九〇
佛貨 三八九、〇〇
五年 三八〇、四〇

	寄	引	高	安
東新	二二五三	四八	五三	四七
大新	六七一	六七	七〇	七、
鐘紡	一五五〇	四九	五〇	一四
鐘新	八一四	一〇	一〇	八〇
帝人新	九三〇	二九	二〇	二九
東レ新	八〇六	〇八	〇八	〇六
日魯	六〇六	―	一九	一五
日産	七一五	一五	―	―
郵船	七一九	一九	一九	一九
郵新	五三七	三六	―	―
東工	七六二	七	六二	六二
日石	六九七	九七	九七	九七
日立	七七七	八四	―	―
日本窒素	七二九	二七	―	―
満鐵	八三八	―	―	―

東短取組喰合

新東 二九二、 一一〇株 買方五一店
新東 賣方三八店
鐘紡 三二、六九〇株 賣方三八店 買方五一店
東新 賣方二八店 一五六、九〇〇株

東京長期前場

	寄	引
東新	一五一、三	一五一、一

東京長期總取組

當限 四〇二、五五〇株
中限 四〇〇、八五〇株
先限 二二八、一九〇株
合計 一、〇三一、五九〇株

大阪短期前場

	寄	引	高	安
商船	七五九	五九	五九	五九
郵船	―	七一	三	―
日魯	六〇八	―	〇八	〇八
水産新	―	四二	二〇	二〇
日立	七七六	七九	七九	七六
日窒	八三七	―	―	―
滿鐵	七二九	三〇	三〇	二八
倉紡新	―	二九	二九	二九
帝人新	九二九	二五	二六	二六
帝人	一二六	二七	―	―
東新	二二五四	四八	五四	四八
東電	五八一	―	―	―
日産	八四〇	七四	七五	七四
東レ新	八〇三	〇五	〇五	〇五
日レ	一	七六七	六七	六六
鐘紡	一六〇九	〇五	〇九	〇五
鐘新	一五五三	四七	五三	四七
日鐵	八二二	一一	一三	一一

大阪長期前場

大株 七一、七
大新 六七、〇
東新 一二五、六
帝人 一二三、八
同新

大阪砂糖清算前場

	寄	引
沖縄糖	三七、七	七、五
商新	七四、六	―
同船	三二、八	二、九
郵新	五四、〇	七二、〇
同新	七六、三	四、〇
日鐵	六九、七	六、三
倉絹	―	―
日石	―	六〇、七

大阪砂糖現物

七月限 一五、七六
九月限 六、一一
三温OBB 二一円七〇錢
分蜜M3 二一円七〇錢
精糖（甲） 二四円八〇錢
（乙） 二四円八〇錢
（臼） 二四円八〇錢
耕地白糖A双 二四円八〇錢
黒糖 二四円七五錢

神戸豆粕前場

六月限 寄 六、八〇 引 六、七八
七月限 八三 七九

大阪棉花前場

六月限 寄 六〇、〇〇 引 五九、七〇
七月限 五九、七〇 五四、〇五

横濱生絲前場

六月限 一、〇一三、〇
七月限 一、〇一二九、〇
八月限 一、〇〇三、〇
九月限 一、〇〇六、〇
十月限 一、〇〇五、〇
十一月限 一、〇〇〇、〇

神戸爲替

對米期近（賣）二七弗三二分ノ一五
先物（買）二七弗三二分ノ一九
對英期近（賣）一志二片六四分ノ一

正金建値

對米 二七弗一六分五
對英 一志〇二片

株式社債

スチール株 四七弗四分ノ一
アナコンダ株 二三弗二分ノ一
工業株平均 一三三弗四〇仙
鐵道株平均 二七弗五分五
公益株平均 二二弗一六分五

爲替

米英クロス 四弗六八仙一六分五
米日 二七弗三二分ノ一
英日 一志二片

金

紐育市中銀 三四弗七〇仙
倫敦現物 七志〇〇片
倫敦先物 一九片八分三

銀

倫敦先物 一九片八分三

臺日案内

料金 三行一回三円 五行一回五円 七行一回七円 十行一回十円 十五行一回十五円（一ヶ月・以上割引）

書籍　最近版支那大地圖 特價四圓・臺北榮町一振替臺北局 新高堂書店
三省堂編興亞掛圖 特價四圓五十錢・臺北市東門町 臺灣書籍會社 振替五七五八
醫院　性病科 永吉醫院 臺北市大稻埕
内地土産　桐田のパインアップル
桐田の冷西瓜
寫眞　カメラの御用は先づ西尾へ 臺北市榮町壹 電話二〇二〇番
新型カメラ續々入荷 フタバ 臺北市榮町二 電七〇〇二番
中古寫眞機 交換賣買 吉田寫眞機店 臺北市日新町二 電話六二五四番
時計眼鏡　和田はメガネ專門 臺北本局前商銀通り 電六六五〇番
メガネ專門日光堂 臺北市表町二ノ一〇 電四九五七番
藥種商　胃腸と豫防にケンニユウの常用 建成小學前電二七二八健乳商會
肺炎 特效藥アンチルンゲン 臺北商工會議所前 基隆やまと藥局 電三五六六番
淋病には黒燒 あけび…一部中央ア 電4363番
喘息にはワンカ 服んで直ぐ效く 臺北榮町四 元森田藥
洋服　御注文は別誂紳士服へ 毛織品在庫豐富 本町二 電3611 スミカ洋服店
製靴商　靴の生命は修繕第一 本日御下命明日納品 電參五八七 六…榮町
自動車　中古自動車あり 臺北大和町四 小牧商會 電三九八一
ラヂオ器械　ラヂオは中川 カタログ進呈 臺北市本町 電二二四六
雜件　婦人服 ブラウス新形スカートワンピース 子供服ブルマー付ベビー用 村井
組立式の文化卓子椅子 型錄進呈 臺北榮町 日本家具
冷藏庫製作は八木 新案特許 七八七六 電二三六
イカナル病モ根切セラレタ事 無料デ教ヘマス 病名・年齡・新聞名ヲ書キ四錢切手一枚封入御申込下サイ 名古屋市東區山口町 一二三堂總本家

▼急告▲

『抽籤器』の特許權譲渡

日本、滿洲國、英國、佛國、米國、各政府の發明特許を得たる世界的優秀無比なる廻轉式抽籤器の全責任を負ひ、販賣者に於ける製作販賣權を至急譲渡す。御希望者は即時左記へ御照會を乞ふ。

大阪市北區梅田町十六番地
能勢友三
電話北長柄八〇〇番

（禁轉載並外件）

ワカミヅで 一癖減つた あたま掻き

頭がカユイ フケが出る こんな方が多い 早くワカミヅを! 新しい化粧品 和田ワカミヅ

●頭痛にノーシン
藥價 二十錢 五十錢 一圓
全國の藥店にあり デパートにあり 但し一部品切

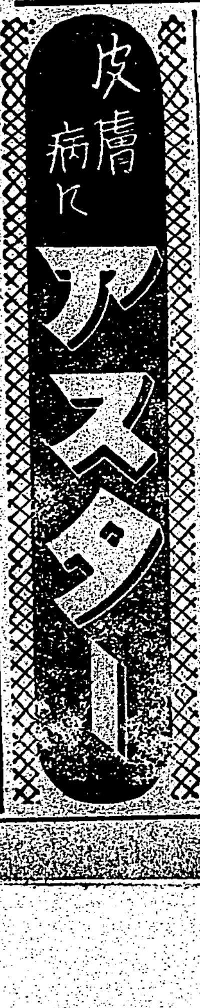

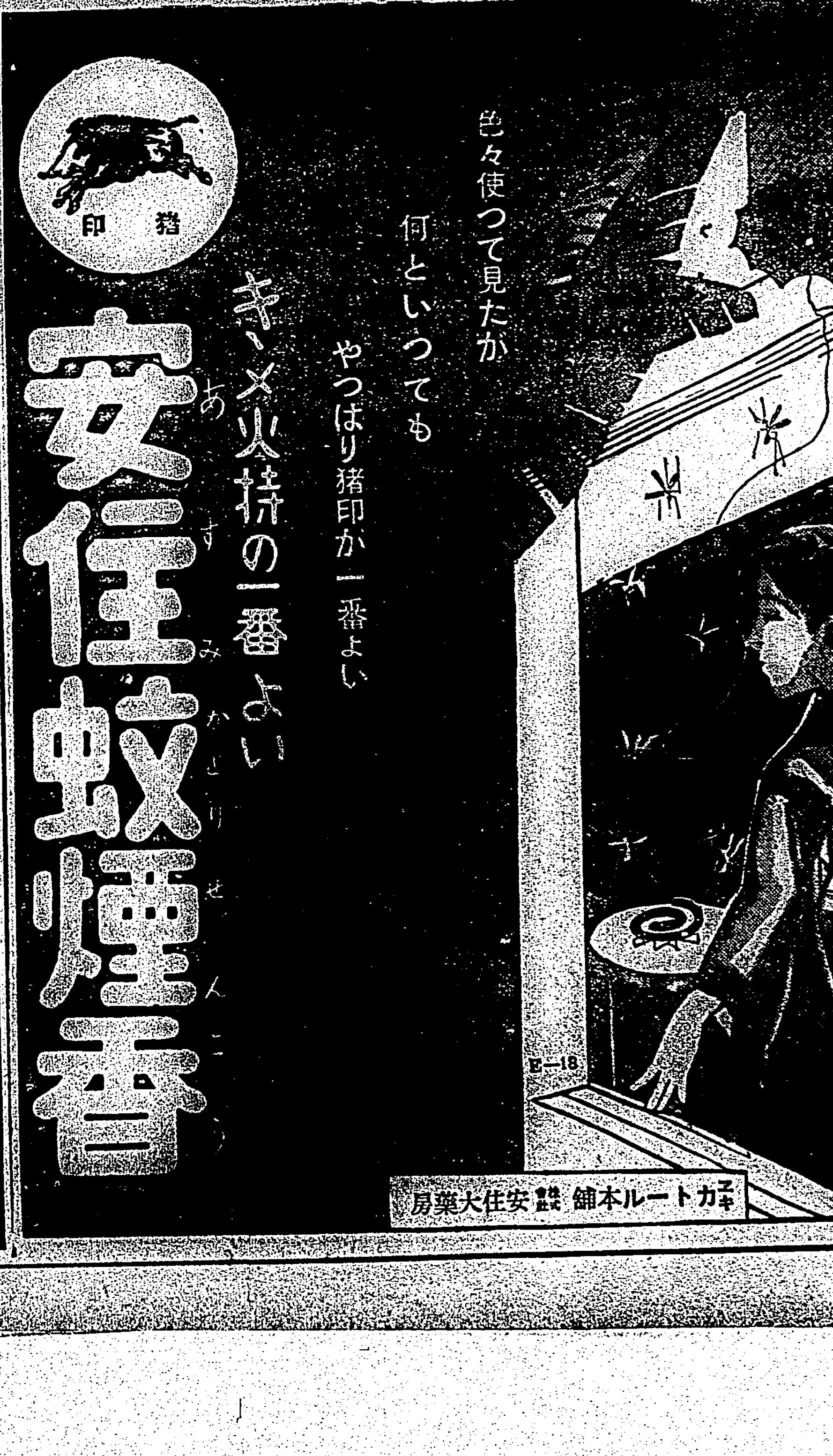

臺灣日日新報
本日夕刊共十二頁
發行兼編輯人 佐々木 育
發行所 臺北市榮町四丁目廿番地 臺灣日日新報社
定價 一部金五錢 一ヶ月金壹圓五拾錢 三ヶ月金四圓參拾錢 六ヶ月金八圓四拾錢 壹ヶ年金拾六圓(日本國內及支那送料不要)
廣告料 普通廣告 一行 特別記事 一行 同
振替貯金口座 臺北 三番
電話 代表 五八〇三 編輯 二〇〇二

社說

"經濟封鎖"の恫愒は無效 却て英國に反作用が及ばう

一

天津租界封鎖が斷行されて以來既に本日で一週間になる。然るに英租界當局は未だに何等誠意ある態度を示さぬのみか、勝手な文句を附けたり注文を持ち出したりして居り、殊に英本國のチェムバレン首相の如き特に國內の政治問題化を恐れてか、毫もなく局部的解決が出來るかの樣な口吻を議會に於て漏らしてゐる。尚英國の得意なる對外脅威たる見面を以て人を威嚇するの手は米國初め最も親しい關係に在る佛國にさへ餘り顧られず、英國外務省の先に出したコムミユニケも目下のところ頗る手持ち無沙汰の感が切である。唯、今なほ英國の態度として注目されてゐるのは、本式に對日經濟封鎖を斷行するの勇氣と用意とが有るや否の問題である。

二

英國が示唆した對日經濟封鎖なるものは、最近では同國が伊太利のエチオピア征討に際し共鳴諸國を誘うて執つた手段であるが、之に對し伊國は毅然として家策を動員し、英國の地中海に於ける根據地に軍艦等の優勢を目論見、敢然として其の姿勢をとるや、英の周章狼狽は言語に絶したものあつたこと、今なほ人の記憶に新たなる所である。そのため所期の樣な經濟封鎖の強行もできず、伊太利國民が勇敢に其の危機を押し切つたのと相俟つて、英國の伊太利制裁手段は見事に失敗に歸し、今日英では進んで伊國のエチオピア併合を承認してゐるといふ樣な後顧側の政策を餘儀なくせられてゐる。若し英國にして本氣になつて對日經濟封鎖或は日英通商航海條約廢棄の如きを斷行しようとするならば、吾等は其の勇に慰かねばならぬと共に、其の結果の英國にとり極めて重大化するであらう事を強め警告せざるを得ない。尚又此の爲に經濟的打撃を蒙るは日本のみでない事も篤と注意すべきである。そして日本はそれが恐ろしいからとて遂中腰を折るやうなことは、其の使命や面目にかけて斷じてやらない。"正しき者は強し"とは我國が歴史で證明して來た所である。惟ふに今回の事件の如き當初から至極單純且つ明白な案件を殊更に錯雜させ、斯くも重大化さすに至つたのは、一體何人の罪であるのか。英國は極東に於ける時潮の動きに全く盲目なるやを疑はざるを得ない。

三

英國側が今次の問題を非常に重大視してゐるのは、政治的に此の問題がコロンス、上海の租界問題處理にまで及ぶと見ての事と思はれる。又經濟的には、租界封鎖により、北支の法幣に致命的打撃を受け、イギリス商人は結局法幣を媒介とした自由な貿易から完全にノックアウトされ、今後は臨時政府の統制下に服し北支商權を殺へされるからだといふにあらう。故に英國としては死活の問題だと考へてゐるかも知れぬ。然し問題の根本に遡り斯かる問題を惹起せしめたのは、正しく英國自身の頑迷と固陋の態度が然らしめたのではないか。若し英國政府に眞に具眼の士があるならば、極東に於ける現在の眞情勢を篤と洞察し、其の實情に即するやう英國の極東政策を順應させて行かねばならぬ筈だ。もつと率直にいふと、英國は今日では極東の支配的實權は握つてゐない筈だ。東洋に於ける英國の唯我獨尊時代は、もはや完全に過ぎ去つてゐる。この實情が一向に判らず、昔の夢をくり返してゐる所に英國の重大なる過誤があるのであつて、同國の常套手段たる"經濟封鎖"による威嚇の如きはたとひ強行するとしても實效なきのみか、却て英國自身にとり重大なる反作用の發生することを虞と覺悟せねばなるまい。

小癪な對岸の敵陣 再起不能に陷る
厦門の作戰見事に成功

【厦門二十日發本社特電】外國權益の蔭に隱れて飽くまで蠢動を續ける厦門對岸大陸の突角たる嵩嶼の支那軍に對し、厦門根據地部隊はこれが徹底膺懲を決意し海の荒鷲協力のもとに二十日未明を期し作戰を開始多大の戰果を收めた、これより先我が陸戰隊の一部隊は暗夜に乘じ厦門を出發、厦門と嵩嶼間にある○○島を占據、ここに陣を据付け指顧の間に見える敵陣地攻擊に極めて有利な態勢を確保したが敵は聊かも關知しなかつた、斯くて我軍は大膽島及び海上よりする作戰計畫見事に成功し夜の白むを待つたが、午前六時頃に至り敵は　島に海軍旗の飜へるを見て極度に狼狽、小銃に機銃を連射して來たが我軍は無氣味な沈默を守つて機の至るのを待つた　斯くて午前六時半命令一下、一齊に砲銃擊を開始し我が砲彈は一發又一發、小氣味よく敵陣に命中、僅に三分で敵の銃聲はピタリと止り早くも一齊退却をなした、海の荒鷲數機は更に徹底的な猛爆を加へ嵩嶼の敵陣地をして再起不能に陷らしめた、この敵陣地の數十米彼方には英國アジア石油、米國スタンダードの兩會社のオイルタンクがあり、嵩嶼の支那軍は我軍が第三國の權益を尊重するのを賴みに盛んに陣地構築を行つてゐたものであるが、今日の巧妙を極めた我が作戰により狼狽敗走するに至つた　尚オイルタンクは損害なし

英米佛側も愼重
交渉再開は兩三日中

【厦門二十日發本社特電】內田總領事は福井以來、現地外交交渉再開に關し色々考慮を加へてゐたが愈々兩三日中に交渉を再開するものと見られる、而して我方としては飽くまで既定方針に邁進する決意と準備を有して居り、依然第二國が交渉の中心となるらう、英米佛三國側も愼重な態度を持してゐるが、增税の方法としてコロンスに輸入される商品に對する埠頭税徴收を眞劍に考慮してゐる事實もあり、相當內容に富んだ交渉がなされるものと期待されてゐる

敵司令部は大動搖

【厦門二十日發本社特電】我軍の嵩嶼に對する徹底的膺懲と大嶝島(厦門一マイルで嵩嶼との距離僅か數百米に位する無人島)占據に漳州の敵司令部は大動搖を來してゐるを出した、茅津北部の戰鬪に於ては損害五聯長以下全滅、又中壢では鄭營元營長以下全員戰死、古玉の戰鬪では營長以下全軍殲滅した

前面一萬の敵 東方奧地へ潰走
山西省掃蕩戰の戰果

【太原二十日發同盟】山西省南方及び張店鎮東方中條山脈の徹底的殲滅作戰を完了し驚異的大戰果を收めた我が○○部隊の精鋭は引續き險峻東方中條山脈の嶮々たる斷崖に果敢に抗日第九軍長郭寄嶠、第三軍長曾萬鍾、第十七軍長高桂滋、第十五軍長劉茂恩等約五万の敵を殲滅することとなり、二十日拂曉を期し陸の荒鷲山口部隊の緊密なる協力の下に果敢な掃蕩戰を展開した、即ち右翼○○部隊は午前七時半には○○北方山麓の敵陣地を奪取し、敵の退路を遮斷すべく東方へ急進を續け、中央突破の最右翼部隊主力は午前七時半第一百五十旅司令部所在地たる和豁を占領、更に敗敵を追つて進擊中、また左翼山崎部隊も殘敵を擊滅しつつ抑山東北三粁の線に進出してゐる、前面の敵は第八十四師及び獨立第二百五十旅の約一万で早くも大打撃を受けて東方奧地へ潰走を續けてゐる

山西での慘敗 支那通信も報道

【香港二十日發同盟】山西省中條山脈に立籠る第八路軍及び山西軍に對する皇軍の掃蕩戰は赫々たる戰果を以て殘敵の大部分を掃蕩し一段落となつたが、右包圍戰における支那軍の損害の如何に多かつたかについて中央通訊社西安電は左の如く報じてゐる

今回の中條山系における戰鬪は激烈を極め或る場所においては支那軍は日本軍の包圍攻撃を受け殆ど二千夜に亙り死傷二千餘名

有田外相參內

【東京二十日發同盟】有田外相は二十日定例閣議散會後、午後二時宮中に參內天皇陛下に拜謁仰付けられ天津租界問題其他一般外交經過に關し委曲奏上御下問に奉答して同三時十五分退下、再び首相官邸に入り平沼首相と會見、同日の閣議前の會談並に三相會談に引續いて當面の外交問題に關し懇談の後辭去した

第五次聯合委員會議
七月一日北京に開催

【南京二十日發同盟】來る七月一日より北京に於て開會豫定の第五次聯合委員會議に提出すべき維新政府側の議題は目下關係各部で愼重の準備を急いでゐるが大體左の事項が挙げられてゐる

一、商北幣合レートに關する事項
一、[illegible]に關する事項
一、[illegible]の件
一、[illegible]に關する事項

尚粱鴻志、溫宗堯、陳群の三委員は二十八、九日頃飛行機で北上する筈である

中立態度を要望
重光大使 英外相と會談

【ロンドン二十日發同盟】重光駐英大使はハリファックス英外相の求めに應じ十九日午後五時五十分外務省を訪問、ハリファックス外相並にカドガン次官と約一時間に亙り天津租界問題につき會談を遂げた、ハリファックス外相は英國政府においては出來るだけ速かに事件を円滿に解決したい希望であると前提し日英兩國の出先當局が現地で密接な連絡を執り折衝することを提言した、右に對し重光大使は英國政府が円滿解決を希望すると稱しながら仲裁委員會案を通じて第三國の介入を提言した上、新聞に對日報復手段を云々して徒らに事件を擴大しつつある不合理を指摘した、ハリファックス外相はこれに對し、英國が必ずしも仲裁委員會案を固執しない旨を述べ、犯人の引渡しについては十分再考する用意あることを仄かし、英國政府は既に現地に訓令するとともにクレーギー駐日大使に對しても日本政府と交渉方を訓令した旨を述べたので重光大使はその趣旨を本國政府に傳達することを約した、次いで支那における日英兩國の關係につき意見を交換したが重光大使は英國政府が蔣政權を援助し支那側の抗日政策を長引かせてゐる結果徒らに戰禍を永引かせてゐる點を指摘し、飽くまで中立の態度に出るやう要望し會談を終へ辭去した

英米の聲明に對し
天津軍當局の見解

【天津二十日發同盟】十九日イギリス下院において行つたチェンバレン首相の租界問題に對する現地解決方針の聲明並にアメリカのハル國務長官が十九日租界問題の擴大に對して注目する旨の聲明を行つたのに對し在天津軍當局は左の如き見解を持してゐる

現地解決方針なるものは未だその內容を聞いてないがこの問題の犯人引渡の樣な個別的な解決案ならばこれに應ずることは出來ないこと勿論である、然し乍らそれが屢々軍が語つてゐるやうに北支に對して全面的に認識を改めこちらに協力する解決案ならば十分これを考慮する用意がある、軍としてはこれ以上の事を望むものではない、アメリカの聲明は同問題を注目するといふ範圍に止る以上寧ろ當然である、又現地のアメリカ當局も極めて冷靜に事態の推移を注目してゐるやうである

天津問題で聲明
ハル長官が公式に

【ワシントン十九日發同盟】ハル國務長官は十九日天津租界問題に關し初めて公式聲明を發した

アメリカ政府は天津における支那人四名の引渡要求に關する當初の事件に就ては何等關心を有しない、然し乍ら廣い範圍でその後に發展した事態の性質並に英國及び現在に亙り行はれたその他の言動をも考へ併せてこれに關心を有するものである、依つてアメリカ政府は特別の注意を以てこの問題と關聯し日々支那において發生する總ての事態の發展を見守つてゐる次第である

英租界內の共産分子脫出
英艦で香港へ逃避

【天津二十日發同盟】英租界內に蟠踞してゐた共産分子の巨頭六名はわが檢問檢索隊の嚴重なるに脅威を感じこれ以上留まるも我當局の追求が穏やかでないので英艦で香港に逃避した

白系露人が武裝行進

【天津二十日發同盟】[illegible]五千名の絕對優勢を示し反共委員會を組織して終始興亞建設に協力してゐるが、反共對英正規義勇兵[illegible]る二十五日午後六時より特一區ドイツ總領事館前廣場に參集 北支反共委員會 會長ベストーヒン氏(露國舊帝政時代の陸軍中將)自ら指揮を執り反共歌を合唱しつつイギリス租界ビクトリア・ロードに向ひ堂々武裝行進を行ふ事となつた

日本軍西進で支那軍は大恐慌
將僚徒に足搔くのみ

【漢口二十日發同盟】支那側情報に依れば[illegible]來し、更に漢水口に遁走した元前[illegible]道路の破壞、電信電話等の消極的な方法で防備に當つてゐる支那軍は[illegible]も直ちに反撥して各部の連絡は日々に緊張の度を加へ[illegible]各々獨立的な狀態で各々その防備に[illegible]は徒らに足搔いてゐる現狀である

世界平和の爲に
英は日本と協力せよ
壽府の有力新聞紙社說

【ゼネバ十九日發同盟】當地の有力新聞スキス紙は十九日の紙上に天津事件に關する社說を掲げ左の如く論じてゐる

今次天津租界の犯人引渡し問題についても英國が讓歩の色を見せた時には時既に遲く日本は英國側の駆引きに翻弄されるに堪へず兼ね英國租界を匪賊の下に行はれる各種反日行爲を自力をもつて禁遏することに決定したのである今次の事件は歐洲諸國にとつて大いに關係がある何故なれば英國は目下歐洲大陸の情勢に對應し全力を舉げて備ふべき秋に方り遠く極東の紛爭に捲込まれようとしてゐるからである今後英國政府にして万一對日報復手段に出づるにおいては英國は現在日本國內に殘された少數の親英分子すら完全に失ふに至り遂には日本をかつて斷然獨伊兩國との結合を一層強固ならしむるに至るであらう英國の對支權益は重要には相違ないが日本のそれの如く死活問題ではない世界一般の平和を考慮するならば英國は日本に對して敵意を表明するよりは日本と協力するのが本當であらう

總督の挨拶(午餐會にて)
全島警察會議出席者招待

小林總督は二十日官邸に目下開催中の全島警察會議出席者を招待して午餐會を催したが席上大要左の如き挨拶を述べた

警察會議開催を機とし本日茲に親しく諸君と會同所信の一端を述べるを得るは予の欣快とする所である

今次上京 天皇陛下に拜謁し此の時局下に於て島情一般に平靜各民族を舉げて銃後の勤めに精進して居る狀況を言上したる處畏くも 陛下にかかせられては深く御滿足の御模樣に拜しました、之は官民一致の努力に依るのであるが殊に民衆に直接接觸し非違を正すと共に其善導に盡心せらるる各位の努力に負ふ所が大きいのであつて此機會に於て深く諸君の勞を多とする次第である

支那事變發生以來將に二年、皇軍の忠勇義烈に依り世界戰史に未曾有の偉大なる戰果を收めて居るのであるが、しかも蔣介石は今尚ほ第三國の援助を恃み又我國の國力を誤算して頑強に抵抗を續けて居る

我等は何處迄も彼を打倒せねばならぬと同時に所謂新支那の建設を併せ行はねばならぬのであつて之は眞に曠古の大事業であつて之が爲には相當の時日と相當の人と物を犧牲にしなければならぬ、國民の負擔が漸次增加し其日常の生活が平時よりも窮屈になるのは蓋し當然で平時通りの負擔、平時通りの生活を續けて此曠古の大業が達成されると考ふるのが抑も誤りである、然もかかる境地に立つと國民精神の徹底して居らない者は動々もすれば不平不滿の念を持ち或は妙な考を起す樣になる、之は世界大戰の時の歐羅巴諸國の情況を見てもさうであつて妙な考への橫行した國が結局戰に負けたのである、この事例にも鑑みて我々は事變の長期に入るに從ひ益々堅忍持久の志を堅うし不撓不屈の精神を振作せねばならぬ、之が爲には能く此聖戰の目的を一般に諒解せしむると同時に何處迄も明朗な氣分で事に處せねばならぬ、又無益に高飛車に出て怨嗟の感を抱かしむる如き事は此場合避くべきだと思ふ、蓋し聖戰の目的がはつきりせねば緊張しろと云つても無理であり、又直接民衆に觸れる君等が憂鬱な顏をして居ては民心は振はない、更に又無用に民心の不滿を買つて居ては長期戰下に於て生じ易い不平不滿は拍車をかける事になる

要するに諸君は其職責上非違を正すに努めるのは勿論であるが能く今日の時局今日の國情を頭に入れて一層一般行政を助長する事を考へて貰ひたい、平、戰時を通し警察官の任務は極めて重いが殊に長期戰下に於いて一層重きを加へる、總督は終始諸君の勤勞に感謝して居るが時局である、更に一層の御苦勞を願はねばならぬ、切に各位の健康を祈ります

人事

▲岡崎嘉平氏(專賣局臺中支局長)二十日出府(臺北館)
▲鈴木進一氏(明治製糖業務部長)二十日夜行にて歸社
▲梅野清太氏 廿日花蓮港へ歸る
▲山岡榮氏(昭和製糖專務)二十一日來北(鐵道ホテル)

天無口

夜店のバナナの叩き賣りでもあるまいしアッサリ投げるのが商法だ。高利貸にも自らその道の商道德があらうといふにこれはまた英國のゲス根性、値切れるだけ値切らうといふ見え透いた腹、小賊千万な話▲在支權益、權益と騷ぎ廻るが他人の迷惑所か故意に仕事の妨害をまでして置いて他の方の首を掴んで誤れるなとは虫のいいにも程がある▲チェムバレンにしてからが「日本政府から未だ何等公式申入に接してゐない。英國は依然この問題が局地的問題として解決されることを希望してゐる」など未だ此んなトボケてゐる狀態だ▲冗談ちやない聲言なら昇聞での話。寢說りも日當ちや承通りは出來兼ねる。話して判る相手ならとくの昔に判つてゐなければならぬ筈だ。矢はすでに弦を放れてゐることに未だ氣がつかぬとでもいふのか▲租界綜合位で納まる事態ぢや斷じてない。東亞の新事態を正當に認識するか否かの一言につきる。要を制するには要を以てせよ、といふ事もある。暴に對してホトケ顏ばかりもしてゐられぬことは當然ではないか。

貿易委員會設置案 いよいよ軌道に
成案は關係閣僚の意見尊重

【東京二十日發同盟】貿易委員會の設置に就ては嚮に平沼首相と有田外相の申合せに基き八田商相の手許で具體案作成中であつたがその成案を得るに至つたので二十日定例閣議散會後八田商相は當面の外交問題協議の爲め退席の平沼、板垣、有田の三相を除く閣僚の居殘りを求め貿易委員會設置に關してはじめて公式に各閣僚の意見を求めるところあつた、先づ八田商相より商工省で作成せる原案に就き詳細なる說明を行ひ

貿易振興は刻下の急務であるから關係各省當局並に民間の學識經驗ある有力者を以て組織する貿易委員會を商工省內に設置し速かに具體的方策を樹立し速かに之を實行に移して官民一致協力貿易振興の實を舉げたい

旨を述べて各閣僚の意見を求めたところ石渡藏相より

貿易委員會はこれを商工省內に設置するよりも內閣に設置する方が良いと考へる、又委員數に就いては徒らに多數を集めるよりも眞に斯界の權威たる少數の者をこれに當らしめることが良策と考へる

との意見を述べ續いて青木企畫院總裁より

貿易振興に關する意見は既に今日までに於て出盡してゐる、要するにこの問題は實行の問題である、現在各方面に於て考慮されてゐる貿易振興案を速かに實行するため政府に實行の強權を付與することが必要である

と具體策の實行に當り首相に指導權を與へることの必要ある所以を述べたことは注目される、續いて櫻內農相より

現在の貿易事務は各省に分掌されて頗る複雜を極めてゐるからこれを簡捷化することが緊要である、從つて現在の貿易事務を一元化することが急務と考へる

旨所見を開陳し尚小原法相より

貿易省の設置を最も必要と考へる現在では貿易事務が各省に分れてゐるために閣議の席上でも貿易振興に關する權威ある綜合的意見を提言する者がない實情でこれは一に專任大臣がないためであると思ふ

と各閣僚より夫々熱心なる意見の開陳が爲されたが同問題については平沼首相としても各閣僚の意見を尊重して成るべくこれを織込んだ成案を得んとの建前であるので更に二十三日の定例閣議散會後再び貿易委員會設置に關する閣議懇談會を開催して閣僚間に隔意なき意見の交換を行ひ、しかる後に結論を得る事となつた、しかして委員會を內閣に設置するか又は商工省に設置するかについては二十日の懇談會においては商工、大藏、外務、農林などに於ては現在の貿易行政が商工省に於て行はれてゐる點及び貿易委員會の構成などに鑑み內閣に設置するのが最も妥當なりとの見解が有力である

地方治安確立に保甲制度的戶籍法
維新政府內政部が實施

【南京二十日發同盟】維新政府內政部では地方治安確立に必要缺くべからざる戶籍制度の實施を急ぎ目下諸般の準備中であるが同制度は七月中旬法令を公布、九月一日までに江蘇、浙江、安徽三省の各都市縣に一律に實施する豫定である本制度は支那古來の大家族主義を尊重し各縣公署に戶口課を設けて家長に依る戶籍を確立すると同時に良民證を交付し良民證所持者には管下三省內の自由通行を許し良民證無きものに對しては嚴重な取締を加へ良民證所持の住民で罪科を犯すものあらば縣知事及び家長がその責任をとるといふ保甲制度的戶籍法とも稱すべきもので、戶籍制度は支那五千年の歷史に未だ嘗つて見られなかつたものであるが今回維新政府の決斷に依つて初めて中支に實現される譯であり、地方治安の急速な確立に利する所甚大なるものあるべく期待されてゐる

三百萬圓で病院開設
中支の衞生防疫施設を充實する

【南京二十日發同盟】維新政府では事變後中支に最も缺乏してゐる衞生防疫諸施設の充實に苦心しつつあつたが、愈よ戒煙制度確立に依る本年度利益金の中より七月以降下半期分經費三百万円を支出し管下要都市に近代的大病院を開設するに決定した、差當り南京、蘇州、鎭江、蕪湖に病院を開設し日本及び海外の名醫を招聘し本年一杯に開院の豫定である

首、外、陸の三相が重要協議
歐洲情勢其他に付き

【東京二十日發同盟】平沼首相は定例閣議散會前首相官邸に有田外相の來訪を求め、帝國政府の對歐洲政策決定後における歐洲の情勢を聽取したが、次いで閣議散會後十時五十分より平沼首相は板垣陸相と會見、有田外相の報告に基き歐洲情勢について協議、更に十一時十分より再度有田外相の參加を求めて同樣協議を爲し、天津問題についても英國政府の態度を中心に協議し正午散會した

荒鷲活躍

【上海十九日發同盟】海軍航空部隊報道部發表

北支方面戰況

一、海軍航空部隊は去る十六日安東衞西方において敵密集部隊を銃爆擊しこれに潰滅的打擊を與へたる外、十七日は日照附近の敵陣地を攻擊し、これに重大なる損害を與へたり

中支方面も大いに活躍

【上海二十日發同盟】海軍航空部隊報道部發表

中支方面で十九日海軍航空部隊の一部は浙江省北部の要衝紹興を攻擊、市內の軍事施設二ケ所を爆破しこれに大損害を與へたり

★堅實無比の會社內容
大同の資產は豐富で堅實で、而も評價は非常に低く、從つてその收益は頗る高率です。
★有利優秀な保險種類
大同の保險は加入者本位で、配當の頗ぶる多い特別養老保險と掛金の極めて廉い普通養老保險の二種の優良保險であります。
大同生命
—本社・大阪・土佐堀—
台北支部 台北・表町

10,000,000,000円
★百億貯蓄も何のその!
—一石三鳥の貯蓄法—
御國の爲めです、勝利の爲です、そして御家の爲めに我々國民が其の氣になるなら何んの百億、譯もありません
その最上の方法としては確かな會社大同の有利な貯蓄的保險に優るものはありません。

全面、徹底を期す 新『物價管理令』

わが國經濟界に新生面を開かん

【東京二十日發同盟】國家總動員法第十九條(價格統制)の發動に關しては既に關係各局の間で原則的に意見の一致を見てゐるに鑑み、商工省では今回の物價[illegible]に依る諸般の準備完了を俟つて[illegible]手し、目下企劃院との間にこれが具體的打合せを行つてゐる、價格取締規則としては從來輸出入品臨時措置法に基く商工省令(物品販賣價格取締規則)及び同法の條項に基く暴利取締令があり前者においては

(イ)價格の公定

(ロ)指定物品の價格引上の禁止

を規定しこれに違反するものに對しては從來の適用することになつて居り後者においては

(イ)暴利行爲の禁止 (ロ)正札制 (ハ)價格の屆出制

等を規定し違反者は處罰するといふ建前になつてゐる、物價管理令は

一、價格公定制に反した取引が行はれた場合においては從來の如く販賣者を處罰するのみならず購買者に對しても相當程度の處罰を行ふこととする(總動員法第十九條の價格違反關係)

一、物品をストツク或は賣惜みを行ふものに對し政府は必要あれば當該物品の貯藏保管の命令を發動し得ることとする(總動員法第八條の讓渡命令關係)

一、規格外れ製品の製造を防止するために物品の製造又は加工業者に對して一定の規格に依るべきことを命令し得ることとする(總動員法第八條の製造、加工條件關係)

等物價統制の勵行上必要なる措置は出來る限り全面的に網羅規定せんとするものである、而して總動員法第十九條の發動は殆んど既定事實とされてゐるが第八條及び十九條等價格に關聯ある條項を同一勅令をもつて發動するといふことは恐らく最初の試みでありこれに依つて低物價政策勵行の運用に新生面を開くものと見らる

甲船は門司で折返し 積荷も甲乙仕分

内臺連絡航路窮餘の一策

船舶の不足對策として遞信省では甲船は門司で折返し乙船は專ら阪神間[illegible]して[illegible]上げのみを扱ひ乙船に[illegible]上げを取扱ひ、力がもれば二時間で終了する所[illegible]門司で[illegible]上げを積み取ることに方針を決定した、甲船は神戸上げは積まず門司[illegible]

四月中の生命保險

業績は向上

昭和十四年四月末現在本島生命保險事業概況は月末現在契約高二十萬五千百十六件、四億四千三百四十一萬六千八百五十七円にして前月に比し三千九百二十一件、五百八十四万八千九百五十八円の増加である、更に前年同月に比すれば四万三千二百三十件六千八百一万四千二百九十二円の増加を示した同月末に於ける各社の契約高を示せば次の如くである

會社名	月末現在契約高 件	千円
千代田	[illegible]	[illegible]
帝國	[illegible]	[illegible]
明治	[illegible]	[illegible]
日本	[illegible]	[illegible]

對し退職[illegible]の件

第一議案 社債金二千万円發行に關する件

(イ)右社債に付ては政府に對し[illegible]元利金支拂の保證を願ふこと

(ロ)右社債は適宜分割して之を發行すること

(ハ)右社債の發行時期、發行方法、各社債の金額、利率、償還の方法及期限等一切を社長に一任すること

第二議案 元臺拓東京支店長[illegible]氏に對し退職[illegible]の件

暫定的とは云へ 在任中は努力す

加藤新臺電社長語る

【東京二十日發本社支局特電】今回臺電社長に任命された加藤台拓社長は二十日台電その他關係方面の挨拶廻りをなした後大要左の如く語つた

今回臺電社長の拜命は誠に突然の事で臺拓にも二十九日總會を開くことになつて居り社業も愈よ繁忙を加ふる時であるが臺電としては眼前に差迫つた増資の割當問題がありノツピキならぬ狀況なので[illegible]ほんの暫定的の意味で同社の社長を拜命した、何れ適任者があり次第正式決定を見るであらう、しかし如何に暫定とは云へ在任中は及ばずながら同社のため努力する積りである、何れ具體的な事は[illegible]の上でないと判らないが二十九日の總會も控へて居り急を要する問題から[illegible]

水害の爲め 新米移出不振

累計二十八萬袋

去十六日基隆出帆の[illegible]丸は京濱及名古屋行新一期蓬萊米四〇、七二三袋、十九日基隆出帆の[illegible]丸は名古屋行一期丸糯白米八〇〇袋を、又十七日高雄出帆の[illegible]丸は阪神行新一期蓬萊米三、一六五袋、一期丸糯一八一袋、長糯六六二袋を積取つた、[illegible]一期米の移出累計は次の通りである

新一期蓬萊米	二三三、九一三 [illegible]
同長糯米	[illegible]
同在來米	[illegible]
同丸糯米	[illegible]
同[illegible]白米	[illegible]

[illegible]

臺拓總會

廿九日臺北に開催豫定

臺灣拓殖株式會社第三回定時株主總會は來る二十九日午前十時より臺北市公會堂に於て開催されることとなつた、議案左の通り

第一號議案 昭和十三年度(自昭和十三年四月一日至昭和十四年三月三十一日)營業報告書、貸借對照表、財產目録、損益計算書承認の件及剩餘金處分の件(配當年六分の豫定)

豆粕の對支輸出

朝鮮でも制限する

【大阪發電話】現在滿洲國と本邦との間には大豆油、大豆粕の供給協定が結ばれてゐる關係上、本邦からの對支輸出が增加すると日本側の所要量に不足を來す虞れがあるので、さらに本邦からの大豆油の第三國向輸出を[illegible]する虞れがあるので、政府では内地と同一步調のもとに外國爲替銀行に對し大豆油の支那向輸出に關する爲替の買取りまたは取立依頼の際[illegible]については事前に政府の承認を受けることに決定、朝鮮でも次の方針で取締を勵行することになつた

一、全部無爲替輸出の場合、代金取立手形により代金を回收するもので銀行取立依頼爲替[illegible]

一、全部有爲替輸出の場合は輸出諸に關し外國爲替銀行が朝鮮銀行の承認を受けてゐるもの以外は爲替の買取に關し外國爲替銀行が朝鮮銀行の承認を受けてゐるものに限りこれを認めてゐる

一、一部有爲替輸出の場合も前項に準じ處理する

新南、平田兩群島の 肥料に特例を設くか

業者の關心集中

【神戸二十日發本社支局特電】當局では平田群島及び新南群島の過燐酸の開發に依り燐酸肥料に特殊性を認め、製造販賣し得る途を必要とする爲め、肥料規則の改正断行、南方資源開發の積極化を圖ると傳へられ、業者の關心を惹いてゐる

松山の新煙草工場

愈よ十月から操業

將來五十億本生產を目標としての第一期施設として十一年度から三ヶ年計畫で總額一百五十万円をもつて建設中の松山煙草工場は既に殆ど工事を完了し製造準備をすすめてゐるがいよいよ來る十月から製造を開始年二十億本の兩切煙草を生產することになつた、十三年度に於ける島内兩切消費量は十四億四千万本であるからここ數年間生產不足で内地や滿洲から補給してゐる島内需要が同工場の完成によつて十分供給されることになるのみか更に餘剩を生じ海外輸出への飛躍も豫想される有望となつたわけである、因みに同工場は夜業をやれば更に十億本の生產能力を有するから今後島内需要が順調に增加しても二十年度迄は十分であるとみられて居り、その後の必要に應じて第二期計畫が實施された曉には全國一の大煙草工場となるわけである

臺北製糖所 正副所長

同時に榮轉

臺北製糖所長丸野唯一氏は今度挨拶東京本社勤務の營業部次長に、次長の前田一二氏は臺北製糖所長に何れも榮轉し後任臺北製糖所の原料主任には島内營業部長の堀[illegible]の安井知武氏が同主任となつた、丸野氏は一昨年九月屏東本社營業部より臺北製糖所長に轉じまだ一年九ヶ月餘に過ぎないが蔗作の改善等に努力を傾注し本期の產糖高十六万四千保儘は既往の記録十三万二千擔を突破し創設以來の最高記録を作つたことは一面天候に因るとは云へ氏の努力によるもの尠しとしない、又前田氏は昨年三月本社臺北事務所長から臺北の次長に轉じ臺北製糖所と本社の連絡方面及び販路開拓方面に活躍して功績あり今度營業部次長に轉じたのは從前の本社臺北事務所長時代の經驗からみても[illegible]

臺銀の在支店舖

皇軍治安下に續々開設

復歸三店、新店十所

臺灣銀行では支那事變發生以來在支支店にして一時店舖を閉めたのは漢口、廣東、福州、廈門等であつたが皇軍進駐の跡を追つて軍の指導、諒解の下に漸次之を回復したのみならず、新らに北京、天津(上海支店の出張所)、漢口出張所、廣東支店の出張所を設けて店舖の擴張を計りつつあり、今後開設を[illegible]の上海、南京、[illegible]、海口(元支店所在地)武昌、海南島、廣州[illegible]より營業開設に決つたの[illegible]ている

今日迄の[illegible]

上海の對外貿易

五月中は著增

【上海特派員發同盟】上海海關の發表せる五月中の上海對外貿易は輸出入とも[illegible]增加を示し輸出は前月に比して六分の增加に止つたに對して輸入は二割方激增しこれがため入超額は二千九百萬元と過去の記録たる本年三月の三千二[illegible]

中旬貿易出超

【東京二十日發同盟】大藏省發表六月上中旬における本邦對外貿易概況左の如し(單位千円)

輸出	九六、八六〇
輸入	八七、七二〇
差引出超	九、一三〇
年初以來累計	一一、五六五

臺電新株の割當

内地の申込は島内の五倍强

台電の增資新株募集に對する内地側の應募數は十九日で締切されたが東京支社主事町田治兵衛氏の報告に依り島内應募數の五倍强に達せることが判明、同夜重役陣の社長邸に各理事長及び調査課長等に町田主事を加へて協議の結果、十日午前二時過ぎまでかかつて漸く割當方針を決定し、町田主事は東京支社へ[illegible]京電[illegible]初の發表[illegible]上に多かりし爲め超過申込に對する割當には非常に苦心困難しつつある模樣で、それが正式決定され株主へ通知を發する日は二十四日の豫定で第一回拂込期日は七月十日となつてゐる

東光一分增配

東光興業株式會社は本月二十六日午後[illegible]本市内[illegible]定時株主總會を開催、昨年上期より本年四月迄[illegible]

貿易は依然堅實

中旬は出超九百餘萬圓

【東京二十日發本社特電】六月中旬本邦對外貿易は輸出九千九百八十六万円と前旬に比し一百六十八万七千円を減じたが前年同期に比し三千百八十五万八千円を增加し依然堅實な推移を示してゐるのにこれに對し輸入は八千七百二十三万円と前年同期に比し百十三万八千円の增加ながら前旬に比べて千百四十万円の減少を示し結局貿易尻は九百六十三万円の出超を示した、而して輸出入とも前年同期に比し增加しつつあるのは[illegible]一旬後に控へ本年の貿易入超尻は六月中旬に[illegible]

天候回復に正米反落

アト驟雨を眺め引戻す

[illegible]雲雨と內、昨高に十九日新高値に奔騰した臺灣正米市場の蓬萊丸糯は二十日は久し振りに朝から快晴となり期米三十八円臺割れもあつて買氣萎縮し利喰に反落したが、アト天候本直りか否かの懸念もあつて現物の賣物なく底堅く保合つた、即ち蓬萊は當限落、中限十二円七十錢と十六丁安に寄り六十八錢を安値に七十二、三錢と小戻して中場を終り、先限はアト五十四、六錢と十丁安に寄りアト五十四錢

製腦組合總會

臺灣製腦組合第五回定時總會は二十日午前九時から專賣局會議室に於て開催、出席者は今川專賣局長、玉手腦務課長、清水課長以下花香、[illegible]

內外商況欄 (二十日)

八圓臺に利喰續出 關門割れて九十臺

米期

堂島米況前場

【大阪二十日發同盟】昨後場新高値の氣先き今朝は買方の利抜きに先限三十八円臺と六丁方下放れて寄付きアト利喰續出と値頃觀の押されて[illegible]

堂島兩建控除後合

當限	一六、七〇〇石
中限	三一、九〇〇石
先限	一六、二〇〇石

大阪期米後場

東京期米後場

神戶期米後場

米界餘聞

堂島雜觀

大阪正米標準值

島內商況 臺米現物相場

砂糖 小競合に閑散空廻り

大阪砂糖清算後場

穀肥 神戶豆粕後場

神戶穀肥相場

大阪製粉・油

株式 强弱材料輻湊し 形勢觀望平凡保合

兜町前場況

東京短期後場

東京長期後場

東京市中コール

日銀帳尻

絲況 大阪棉花後場

大阪重要商品

橫濱生絲後場

大連特產前場況

大連特產出來高

大連特產荷動高

爪哇糖 154萬噸豫想

切乾藷初移出 出廻二箇月遅る

大阪短期後場

大阪長期後場

大阪株式短期取組

《北濱展望》

財界株界

東西南北

登記公告

第貳拾七回營業報告 貸借對照表 中臺商事株式會社

有價證券問屋 株式會社やまは

臺灣銀行

大阪商船 出帆

近海郵船 出帆

辰馬汽船 出帆

大連汽船 出帆

銘酒 楓白鹿

眼科 內科 森醫院 新起町

耳鼻科 咽喉科 宮島醫院

北投温泉場 內科 產婦人科 整形外科 太田醫院

於保皮膚科診療所 臺北市兒玉町四ノ五二

時間は金! 時計の御用命は 確實本位の鎌野で! 近眼、老眼になくてはならぬ 眼鏡の御用命は 各眼科病院御用達の鎌野へ…… 鎌野時計舖

トーシン 山本帆布店

純良特製 アイスクリーム ヒカルキャンデー ヒカル食堂本店 臺北市榮町

婦人公論

七月號 本日發賣 定價六〇錢

讀むことが誇である唯一の女性雜誌
讀むことによつて高められる唯一の女性雜誌
全々充實し　全々世評高し！

祖國淨化の先驅者
救癩獻身の聖者に訊く

宿命の病者を救ひ、祖國の血の淨化を叫んで起つ長く身を四十年の生涯を、語らず、言はず、人の最も厭がるこの業苦の世界に身を投じて聖者の如き信念と愛を實踐する二先生を圍んで感激の名座談會、語るも聞くも感涙に充ち滿ちた感動の雄篇は素晴らしい評判

出席者
愛生園長 光田健輔
敬愛園長 林文雄
石橋卯吉・多田貞久・長崎次郎
宮本百合子・大谷藤子・平井恒子

創作 女性經驗 ファニー・キャバニス　中川善之助

こころうたる人々
特選 傷兵への心の灯…稗島柚李
實話 美はしき記…丘まゆみ
苦難を越える人々…鷺島麗子

往信 復信
平野義太郎氏と小倉金之助氏
內田百閒氏と久保田万太郎氏
三上孝子氏と藤原義江氏

瀧・湖・山・林（詩）森山啓
科學問答・林髞
海外だより・野上彌生子
明朗生活を目指す善隣館

妊娠と性病　醫學博士 赤須文男

穴な知識…佐藤信衞
都會と田舍…石坂洋次郎
女性への思慕…昆野士朗
アパアト生活明暗…室伏高信
堤中納言物語…小島政二郎

★★★★★★★★
女中への感謝（…）丸岡秀子
子と共に學ぶ（…）
娘の相談（…）帯刀貞代

わが母の記　丹羽文雄

…世の母へ贈る！

近代音樂への先驅者達…近代音樂史評 中根宏
子を持つ人・持たぬ人　母の心の體得者…竹內茂衞
戰歿勇士の妻の生きる道…倉橋菊代

私の不幸
ほろ苦さ…金子しげり
はやて風…長谷川時雨
女の不幸…窪川稻子
不幸中の幸ひ多し…山川菊榮
幸福を知る才能…宇野千代
フェア・プレイの悲喜…宮本百合子
唄と踊…河崎なつ

父母兄三つの柩を送りて　松田榮子

大謀網・豊田正子
二つの話・谷川徹三
★★★★★
北海道の夏・森田たま
勝負私議・嶋中雄作

悲しみを越えて立ち上る戰歿勇士の未亡人を訪ふ

入選詩文 源氏物語を讀みて
教壇に甦へる勇士の妻 奥田千砂子夫人…愛兒に生きる制服の未亡人 紺野悦子夫人…戰士の妻の誇りに生きる 黒木シヅ子夫人
「末摘花」によせて
象徴の文學…富本一枝
女性の愛情の美しさ…眞下迪子
身ノ上相談…高田ゆきゑ／島崎とく

私の育兒日誌・永井　
遺失者百景（十二景）・サトウハチロー
防共協定と租界の問題・清澤洌
北支漫畫女性風景・池部鈞
食糧問題の缺乏・白井喬
ありあがる女性の力・下村千秋

傑作短篇小說特輯
紫陽花　中里恒子　三岸節子畫
母の傑作　眞杉靜枝　深澤紅子畫
蹤ける　小山いと子　藤川榮子畫
懸賞入選 山峽　本田小浦　吉部二郎畫

花なき季節・石川達三
美しき世界・豐島與志雄
人間復活・島木健作
…武田麟太郎

（私の歩んで來た道）
純潔日本のために　久布白落實

人氣獨占！讀者ぐんぐん增加！新感覺の大衆雜誌

（特別讀物）
次の世界大戰と海上作戰（石丸藤太）

世界大戰は刻々迫りつゝある！獨伊、英佛の兩陣營間に一度戰端が開かれたらどういふ事になるか？日本が參戰したらどうなるか？權威者の堂々の論を見よ

悲喜様々
時局下の職業を語る座談會

關係方面九氏出席
●軍需景氣の實相 ●ロボット的求人 ●婦人の大進出 ●職業と産業心 ●工場主內幕話 ●大陸進出の實狀 ●悲喜いろいろ

事變二周年を迎へて
かくて蔣政權の息の根を止めよ　櫻井德太郎
聖戰二ヶ年に輝くもの　香月清司
事變の進展と經濟いろいろ話　太田正孝

僕の人物評論
○井田磐楠男…櫻井忠溫
○竹內茂代女史…市川房枝
○松岡洋右論…喜多壯一郎

丁稚奉公から―電力界の大御所へ
日本發送電會社總裁 增田次郎氏奮鬪傳

食物で體の改造が出來る　藤本薰博士

各界消息　文壇・政界・財界・映畫・演藝・レコード界・角界・棋界

▲ムッソリニ首相の私生活振り
▲甦る戰禍の街「南京」
▲人生行路を禪に訊く…山田靈林
▲煙草の四方山話を訊く

（隨筆）釣の自慢話・失敗話

横山美智子傑作
蕾のころ

戰場のわが子わが夫わが友へ
感激慰問文集

宋美齡をめぐる奇々怪々の國際美談

▲軍醫の手記 野戰病院の傷兵達
▲勇士を泣かせた愛馬の實話 物言はぬ戰友　青木善雄
▲痛快絶 赤道下の南米魔境探險記　大江專一

特別讀物 田中義一　佐山英太郎

三大長篇
▲風流大名　海音寺潮五郎
▲日輪を孕む曠野　賀川豊彦
▲陰影ある街　片岡鐵兵

會津の足輕

西鶴五人女　眞山青果

淺草の空の下　木村康彦
（現代小說）デッドエンド
▲落語 防空演習…三遊亭金馬　杉山靜夫

惻々胸打つ傑作
肉親　加能作次郎

▲時代小說 曉鐘清水寺
▲諧謔小說 負けず嫌ひ　佐々木邦
▲探偵小說 金色の道化師　大下宇陀兒

現代
七月號　讀切滿載 ヌ々大評判

定價八十錢　大日本雄辯會講談社

空に殘れる (29)

尾崎士郎作　高木清畫

首途（八）

醉ふにつれてますます饒舌になる龍の顔を見詰めてゐるうちに信作はだんだん憂鬱な氣もちになつてきた。

今夜の龍は数年前に會つた龍とくらべると人間がまるで變つたやうにそわそわしてゐる。——昔ながらの野性はかすかに彼の風采と態度の中に殘されてはゐるが、しかしそれさへいかにもとつてつけたやうなわざとらしさをかんじないではゐられない。何よりも信作にとつては龍が自分に話すといふよりも、むしろ彼の周圍にあつまつてくる女給たちを目當にして話してゐるやうに思はれることが不満だつたのである。

「まア、ずゐぶんお元氣なのね、——龍さん、演説で喉をお痛めにならないやうに」

親しさうに眼を輝やかしながらさつき階段の下で彼を呼びとめたお絹といふ中年増の女給があがつてくると、龍はうれしさうに相好をくづして笑ひだした。

「選擧へいらつしやるんですつて？」

女はドイツ風の大きい硝子のコップになみなみと麦酒をつぎながら何く信作の方へ會釋をした。

「さつきはほんたうに失禮いたしましたわね」

すると、龍が、

「日本にゐたつてどうしようもないぢやないか、——政變一つ滿足に出來ないやうな狭苦しいところにゐたつて」

「さうでもないわ——狭苦しいところにはまた狭苦しい味があるぢやないの」

「さう思ふかい、ほんとに」

龍がコップをつかんでぐいぐいと麦酒を飲みほすと、お絹と呼ばれた女給は、うしろから龍の肩にしなだれかかるやうにして椅子をおさへた。ちらつと見た瞬間、信作は女の顔にひとすぢの陰影が閃くのをかんじた。龍は反り身になつて女の顔を横眼で睨みながら、低い、かすれるやうな声でうたひだした。

長安一片の月
万戸衣をうつの声
秋風吹きつくさず
總じてこれ玉關の情なり
何れの日にか胡虜を平げて
良人遠征を罷めん——

うたひ終ると龍は、

「さアかへらうか？」

といつて立ちあがつた。

「あら、おかへり、——いいぢやないの、まだ」

女が龍の前に立ちはだかつて、いかにも見え透いた技巧で、彼の腕に両手をあてながら、

「ねえ、話があるのよ、どうしたつて今夜はかへさないわ」

信作は妙に居たたまれない氣もちになつて、一人でそつと階段をおりていつた。酒場を出てしばらく街角に立つてゐたが、龍は容易におりて來さうにもないので、そのまま大通りの方へ歩きだした。やつと彼が柏木の家へ着いたのは十二時ちかくで、——裏口の戸を音のしないやうにあけ、足音を忍ばせるやうにして階段をあがつてゆくと、伊保子はうしろ向きになつたまま、うすい長襦袢一つで一張羅の明石の外出着をたたんでゐる。赤い夜具のカバーをかけた電燈の灯かげの中に彼女の姿が信作の眼にまるではじめて見るやうになまめかしく映つたのである。

ラヂオ

朝【六・三〇】朝の挨拶、ラヂオ體操、朝の音樂（レコード）管絃樂—喜歌劇「蝙蝠」序曲（ヨハン・シュトラウス作曲）巴里管絃樂團【七・〇〇】國語講座（臺北）日本と支那（第四二週）日曜講座（一）【八・〇〇】ニュース【九・四五】家庭百科問答（臺北）茄子が枯れかかつたが【一〇・〇〇】幼児の時間（臺北）童話（お話し）『金魚』早川節【一〇・二五】家庭料理獻立（臺北第一高等女學校金村かね案）（臺南のみ）臺南第二高等女學校妹尾ときこ案【一一・〇〇】肉豚取引相場（臺北）日用品小賣値段、職業紹介事項（各局）

晝【一一・二〇】臨時官廳ニュース【一一・五九】正午の時報（東京）公示並告知事項、局報、午後のプログラム（各局）【〇・一〇】慰問演藝時間（レコード）歌謡曲—洞窟に泣く…新田八郎、冊のつぼみ—つぼみ、佐渡は日暮れて…南邦雄、追分娘…由本鵬子、大地を踏んで…波岡惣一郎、南の乙女ら…瀬原春子、南國の青春…米山博夫、海南島ぶし…鈴木正夫、山本鵬子【〇・四〇】ニュース【一・一〇】臺灣正米相場前場【一・四〇】ラヂオ體操【二・〇〇】ニュース【三・三〇】臺灣語ニュース【四・〇〇】臺灣正米相場後場【五・三〇】ニュース【五・五五】コドモのニュース（臺北）南門小學校（五年）三浦道雄【六・〇〇】子供の時間（東京）童謡劇—動物園見學（松坂直美作）お父さん—赤岸幸輔、お母さん—土方かすみ、安君—野村暢男、滿君—和田守弘、姉さん—富田久仁子、園長—宮島晃一、合唱—ひなどり音樂會、伴奏—東京放送管絃樂團、作曲指揮—田村しげる【六・二〇】子供の新聞（東京）【六・二五】講演（東京）東京市政の現状に就いて…東京市長　頼母木桂吉【六・五五】カレント・トピックス【七・〇〇】子供の時間（臺中）齊唱と獨唱・臺中市明治小學校小模唱歌隊、松井四郎、一、齊唱（イ）「朝」（中島角次作詞・北村季晴作曲）（ロ）海（文部省唱歌）二、獨唱（イ）お猿のをどり（大槻間作詞、河村直則作曲）（ロ）仔馬の道草（北原白秋作詞、山田耕作作曲）（ハ）鷗の子（濱田梅村作詞、佐々木すぐる作曲）宮田茂子（ニ）「この道」（北原白秋作詞、山田耕作作曲）江崎三郎（ホ）「どこかで春が」（石田宗治作詞、草川信作曲）大崎勝子（ヘ）「旅愁」（アメリカ曲）大崎勝子　三、齊唱（イ）「土車の兵隊」（田中忠正作詞、河村直則作曲）（ロ）『明治小學校校歌』【七・二〇】ニュース

夜【七・三〇】國民歌謡（大阪）百合（西條八十作詞、大中寅二作曲）指揮—永井八重子、合唱—JOBK唱歌隊女聲部、ピアノ伴奏—武藤武【七・四〇】軍事講演（東京）江戸から大東京の發展　横關英一【八・〇〇】管絃樂（大阪）一、交響曲『夏の田園』二、バラット　三、ベイラメル　四、ペリーの謝肉祭—大阪放送交響樂團、指揮—エマヌエル・メッテル【八・三〇】ラヂオ時局讀本（東京）戰爭と金（上）【八・四〇】俚謡（新潟）親子踊小原木踊・野郎—高野盛義、高橋時中【九・〇〇】浪花節（東京）隅田川要れの梁切り…浪花家辰丸【九・二九】九・四〇時報（東京）【九・四一】特別講演（臺北）中研の改組と臺灣の工業化に就いて…安達左京【一〇・〇〇】福建語ニュース【一〇・二〇】放送局編輯ニュース、新聞社提供ニュース、公示並告知事項、局報、明日のプログラム（各局）【一一・〇五】英語ニュース【一一・二〇】北京語ニュース【一一・三五】廣東語ニュース【一一・五〇】馬來語ニュース【〇・〇五】國語ニュース

特別講演（臺北 九・四一）

安達左京

△中研の改組と臺灣の工業化に就て

昭和十四年四月二十八日勅令で臺灣總督府中央研究所は廢止せられ新に臺灣總督府工業研究所、熱帯醫學研究所、農業試験所、林業試験所、熱帯農業試験所が設置せられた。右は本島産業文化一段の飛躍を期し其の基礎たる自然科學研究の振興を企圖して居る所に出發したもので各試験所、研究所は今後多年擴充せられる筈である就中工業研究所の擴充は現下の要務で工業振興の途上に在る本島として之に關し昭和十三年度より新營舍の建築其の他の設備に着々進行し益々本島工業界に寄與する事となる

海外小話

マニラで馬の鈴を賣る

米国の流行の移り変りの激しい事は云ふ迄も無いが、それにつれて流行遅れの品を海外へ捌くセールスマンの苦勞も並大抵では無い之は米国製でアラスカへ輸出された橇用の鈴がアラスカでは流行遅れになつて賣れぬのを橇とは縁もゆかりも無いマニラで賣捌いたセールスマンの苦勞話——マニラではカラマスタ又はカラサスと呼ぶ独特の馬車があるが、アラスカで橇の鈴が不用となつて之が賣捌方に苦心してゐたセールスマン氏、マニラへやつて來て此の馬車に目をつけ一時間三マイルの高速（！）で街角から飛び出して來るのは危險でしやうがないから、之等の馬車には鈴をつけるやう法律で命令して貰ひたいと當局に猛運動したお蔭で、ヒリツピン政府は爾後カラマスタの馬には鈴をつけるべしとのお布令を英語、スペイン語十語で街々に貼り出した所、馬車屋ども（アラスカの橇の鈴とも知らず）米国製の鈴をつけろとばかり、爭つて此のセールスマンから鈴を買ひ入れ得意になつて馬に鈴り付け、或者は一つの馬に三つも四つも鈴をつけて喜ぶに至つたので、鈴の處分に四苦八苦のセールスマン氏一躍して當てたと云ふ事だ

電話代理業

世の中が忙しくなるにつれて「商賣往來」に出て來ない營業が出て來る。此處に御紹介しようとする「電話代理業」も、その一つで電話加入者が留守の場合其の本人に代つて用件を伺つておかうと云ふ頗る便利な仕組である。シャーマン・アムステンと云ふ抜け目のないブローカーが、一九二四年ニューヨークに開業したのが元祖で、爾來年々顧客が殖え今ではニューヨークの該營業者数十名、營業以外の個人一百名の顧客を擁し、専用交換局二十五局を有し交換手三十六名を使つてゐる盛況である。

此の仕組は謂へば加入者が醫者であるとすると普通の電話線と電話局の交換臺の中で連絡する專用電話線が「代理業」交換局に連絡する。醫者が不在の場合出かける前にスヰッチを切り換へておくと患者から電話がかかつて來た時直ぐ自動的に「代理局」の方に繋いで來て「代理」局の交換嬢が患者の症状、住所を聞き「先生は直ぐお出かけになります」と答へておく。「代理局」では直く醫者の行つてゐる先へ（勿論之は前以て「代理局」へ電話しておかねばならぬが）へ此の電話を傳へてくれると云ふ寸法である。此の料金年額僅百二十六弗とあるから、留守番の看護婦一人を雇ふよりはよつぽど安上りで電話代理業が繁昌するわけだ。

家庭常備藥

ひふ病良藥　テーム水

◉良藥にして皮膚に泌みず

テーム水はいくらつけても泌みたり、痛んだりしません。昔は良藥口に苦しと云ひ、また治療力のある皮膚病藥は泌みるものと言ひ傳へられてゐたものですが、今日では美味しくて効力のある内服藥が澤山ある樣に、皮膚病藥でもテーム水の如く強い殺菌、消毒作用を有しながら、少しも痛まない藥が出來て居ります。

◉少しも不快不體裁が無い

皮膚病そのものが既に體裁がよくないのに藥劑が貼られたり、藥の臭がしたり、ベトついたりすると一層不潔不快な感じを與へますが、テーム水は色が目立たず、塗つた後に感じが無く着物が汚れる心配もありません。皮膚病は初期に手當すると容易に根治するものです。テーム水は塗る以外に世話がなく、大袈裟に見えたり不體裁になつたりしませんので早目に使用する氣になります。

◉痒み痛みを去り快癒が早い

テーム水は各種の皮膚病に對して強力有効で、頑固の皮膚、消毒、殺菌の作用がよく皮膚の深部にまで及び、患者の悩む痒み痛みを速かに去り、同時に病菌を除いて再發の憂を絶ちます。然も小兒にも大人にも不體裁でありません。皮膚病が流行し毒虫の發生する春から夏へかけて、是非とも家庭に常備して頂きたい藥です

主効　×××××
たむし　いんきん
水虫　ひぜん
くさ　ただれ
あせも　かゆがり
しらくも　はたけ
なまづ　濕疹
とびひ　そばかす
皮脂漏　肌の荒れ
草木や漆のかぶれ
藥や白毛染のかぶれ
蚤、蚊、ぶと、南京虫
家だに其他毒虫の刺傷

テーム水　定價　二十錢、三十錢、五十錢、一圓、二圓、送料内地六錢、全國到る處の藥店にて販賣す、萬一品切の節は代金を添へて發賣元へ御註文あれ、即時送藥す。（全國各藥店に有）

發賣元　東京芝區田村町四丁目　電話芝（43）一八七四番　振替東京六〇一〇〇番　東京藥院本店
大阪市赤十字病院前　電話天王寺三五六番　振替大阪五〇八一八番　東京藥院支店

毛はえ藥フミナイン

田中醫學博士の新發見で毛根部に發毛、養毛、毛髪發育の各作用を與へて毛髪の發生を促進しその脱落及び變質を防ぐ。禿頭、若禿、薄毛、ぬけ毛、毛の不足不恰好の方はすぐ試用あれ。五十錢、九十錢、一圓六十錢、三圓（全國各藥店にあり）『毛髪發生の原理』説明書東京藥院へ御請求次第呈す

食物の完全なる分解消化

タカヂアスターゼ

消化酵素の綜合劑

SANKYO 三共

— 100錠入¥1.00 —

ヂアスターゼとは澱粉をのみ消化する酵素である

保健上から觀て吾々が日々攝取する各種の榮養物が完全に消化され體内に吸收されることが最大の急務である

タカヂアスターゼは強力なる澱粉消化酵素である許りでなく蛋白質消化酵素、脂肪消化酵素、纖維素消化酵素其の他十餘の各種消化酵素を含む理想的消化劑にして、從つて日常食物の殆んど凡てを消化し得る消化劑とも稱び得るものである

（説明書呈送）

東京市日本橋區室町　三共株式會社

アジヤ興せば世界は晴れる（國策標語）

ウテナバニシングクリーム

國産最高品

洗顔・入浴後に

陽焼け豫防に

お化粧下に

爽やかな感觸で美しい若肌を培ふ

……とかくお肌の汗ばむこれからは朝夕の洗顔後にウテナバニシングでお肌をすつきり整つて下さい・爽やかな感じでサラツと溶けこみ強力な美肌作用でキメを美しく培ひ、皮脂の分泌を調へて化粧崩れを防ぎ、ニキビや肌アレからお肌を護つて肌の生活力を高め清新潑剌とした若肌を育くみます！

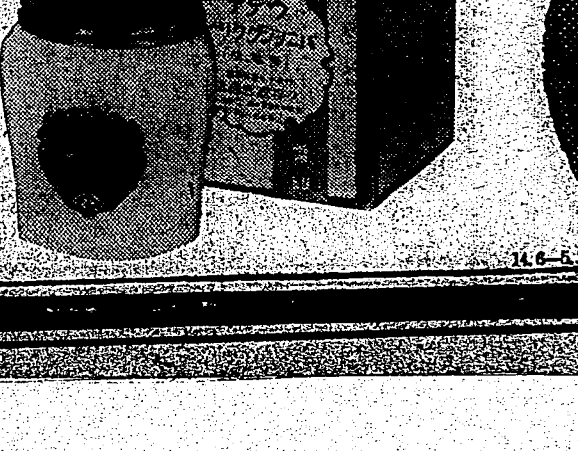

素顔かしら？

お化粧したとみえぬ美しさ……

粒子が日本人の肌に最適の粉白粉ですからどんな脂ら顔にも美しくついて化粧崩れせず、地肌を活かした清楚なお化粧が一日中永モチします……

ウテナ粉白粉

一萬六千名を動員 青年が植林奉仕
旗山、恒春兩郡下で作業

【高雄電話】各種用材の自給自足態勢確立は事變下益々その重要性を加へる折柄一面地方産業の發展に伴ひ勞力不足を生ずると云ふ惱みがあつたがこれが對策に就いては島内各方面にて苦心中の處全島青年團員が奮起し青年團植林報國運動に依りその缺を補ふ事となつた、高雄州下に於いて動員される者は旗山、恒春兩郡下一萬六千人で營林所出張所との緊密なる連絡の下に六月中に作業開始の事となつた

新莊青年大會

台北州新莊郡下に於ては永嶋郡守を先頭として郡下青年團の擴充強化を企圖し着々其の内容充實に努めてゐるが去る十七日始政記念日をトし午後一時より新莊公學校に於て郡下青年團大會を擧行した、當日時局の反映か青年の自覺か、相會する健兒二千二百餘名降りしきる斷雨を物ともせず銃後青年の意氣を遺憾なく發揮した

大屯國語の家 座談會
普及功勞者表彰

領台四十餘年本島の持つ恥の一である國語不解者を如何にして一掃するかを檢討する台中州大屯郡主催國語の家大會は十九日午後一時より州敎化會館にて山分郡守始め高橋州社會敎育主事外關係者多數臨席の下に開會、會するもの郡下の有志者四百五十餘名先づ大平國學の開會の辭に次で宮城遙拜、國歌合唱、默禱、山分郡守訓示、官官文朗讀、第四回指定"國語の家"門標授與、受領者總代答辭に次で次の通り國語普及功勞者表彰に移り終つて國語普及に關する有益なる座談を試み各部落夫々得意の歌謠其他演藝を折込み多大の效果を收めて同四時四十分高橋主事の訓示林北屯庄長の祝辭あつて閉會した

因みに國語普及功勞者次の通り

李氏雪(大里)頼阿漢(大平)江運鼎(北屯)廖大妹(西屯)賴揚集(南屯)潘慶仁(烏日)

宜蘭郡聯合 青年團大會

【宜蘭電話】宜蘭郡聯合青年團大會は十八日午前十時より宜蘭公學校運動場で盛大に開催した、來賓知事代理德永州敎育課長、深谷農林學校長、三屋蘭陽高等女學校長及び樋口街長等多數臨場し參加團男女青年團二十二團、二千三百餘名あり、先づ一同整列後、國旗揭揚、國歌合唱、皇居遙拜、皇軍武運長久の祈願次で査閱分列式を行ひ潑剌たる青年の意氣を示し正午休憩、晴れの青年大會は午後一時より講堂に於て擧行、開會、令旨奉讀、奉答歌合唱、郡聯合青年團長竹中郡守の訓示それより時局下における青年團の使命に就き各街庄青年團代表者より意見發表の發表あり、次で郡の指示事項説明あつて後州聯合青年團長の訓示、來賓祝辭、宣言決議、團歌合唱、最後に萬歲三唱して盛況裡に終了散會した

中等學校長會議

【台中電話】台中州下中等学校長會議は二十日午前八時半より州會議室において松岡知事、坂口内務部長、田中教育課長、寺田視學官土居、新保兩視學、各中等学校長全員出席の下に開催されたが、松岡知事の一場の挨拶あつた後長期建設下新段階下に鑑み生徒訓育上特に留意努力しつつある事項並に將來企畫實施せんとする事項如何、本年度實施したる入學志願者選拔方法に關する所見如何

との諮問事項に就き各学校長より方針を聽取した後、協議事項に移り本年度夏季休暇に於ける集團勤勞奉仕に關する件外一件に就き協議を遂げそれより指示注意事項あつて最後に学校側提出議案に就き協議を為して午後四時半散會した

架橋十一ヶ所
潮州郡の道路計畫成る

【屏東電話】潮州郡道路協會では此の程昭和十四年度事業計畫を樹立し總會を開催した結果架橋十一ヶ所(二万五百円)アスファルト舗装、舗装二ヶ所(四万五千六百円)道路新設四ヶ所(八万五千円)を實施することに決定したが特に内埔、潮州間の道路開發の如きは今年の懸案にされ又新設道路は郡民齊しく慾望するので斯くて經濟道路と共に潮州街を中心に東西南北に道路の開發、舗裝等が着々實施され産業文化の進展上は勿論各方面に裨益する所甚大なるものがあらう

舗裝路線　潮州、内埔道(五キロ二四〇)幅三・六米、潮州、万巒道(四キロ半)同上

新設道路　新北勢、四十份、竹園、番子厝道(一里十一町、幅四間)、新東勢、番子厝道(二十四町)万巒、鹿寮、四林道(二十九町)枋寮、内寮道(一里三町)計三里三十一町

經濟警察打合會

【台南電話】州では二十一日午前九時警察會館に台南、新豐、北門、曾文新化の一市四郡の經濟警察主任、事務員等二十餘名を招集、經濟警察打合會を開催、經濟警察當面の諸問題、事務連絡につき打合協議をなす他、この程着任した竹村保安課長が内地經濟警察活動状況の視察談をなす筈

一擧、馬の郡建設
郡下全戸を普及會員にして 竹南郡で大增産計畫

【竹南電話】馬產十二万頭目標の總督府の三十ヶ年計畫に從ひ竹南郡では早速方針を定め現在郡下農家飼育牛畜數約六千頭の半數に達せしむべく三千頭奬勵の目標を樹てたが、現在同郡の奬勵成績は全島に冠たるとはいへ其數尙百頭に上らない狀態である、それで目的達成の爲には現在奬勵機關たる馬匹普及會の規模内容が小さい憾みあるにより是非之が强化を計る事となつた、即ち國策に副うた本事業の維持援助こそは國民の義務である爲め郡下各戶共普及會に加入せしめ會員を一躍一万以上に增加し尙戶税生産額(勤勞生産を除く)千円以上のものは賛助會員に加入すべく近く具體化される由である

勇士ら歸還
日の丸の波に迎へられ

【高雄電話】華支戰線に雄渾名譽を擧げた勇士の一部は今度大任を果し凱旋することとなつたが二十日午前十一時十分高雄入港の便船で無事歸還した、歡迎の爲には桟橋一杯に日の丸の旗を手に手に官民、學校生徒、諸團體の盛んな出迎へがあつた

勳章傳達式

【台南電話】中支戰線に勳功の華と散つた故陸軍歩兵一等兵伍長に對する功七旭八勳章の傳達式は二十一日午前十時市會議事堂にて市尹、各會長、關係局長、各課長、關係職員等立會の下に遺族に對し市尹より嚴かに傳達される

座談會“地方に聽く”(2) 高雄(ロ)

△中島支局長　督府に於ては中部に硫酸工場を建設中であるが此の影響のため高雄の工事が部分的にでも遲延するやうな事は無いでせうか、督府としては相當やるし高雄もやると言ふのが建前でありませうが、若しも私の意見するやうな事がありとすれば高雄としては相當考慮すべきで、是正方面に就いて高雄開發工業協會と言ふ團體があるさうですから其の方面について何ふ言ふ方面へれば市民として…

△富田氏　税關ではない、市役所でせう

△水溜氏　此の問題についての方面に對する説明がすんでゐないから自分の考へてゐる事を個人として述べますが、高雄の工業問題其の他の諸施設も相當當局の方で硫酸の計畫が出來るのではないかと存じます、工業會では税關か市當局ではありませんか

△中島支局長　では港灣施設などについてお聽きしたいと思ひます

△中村(造)氏　問題は砂糖であります、島内生産が一千二百万擔以上が高雄に來ると言ふ事は百万擔以上になる見込みであります、その他高雄の貨物取扱三百万噸中その過半を占めて居ります、八十万トンは砂糖であり一方高雄の倉庫と言ふものは十五年許り前の假倉庫をそのまま現在まで使つてゐると言ふ狀態で當時の生産は現在の三分の一であつたので倉庫のないものが同じく合ふ間に合つて來たと言ふので不足とされて居るのであります、その爲め倉庫を作つて貰ひ他の會社で夫々作つて居りますが砂糖の生産は加速度的増加を見せて居り今年は大事な時期に差掛つてゐますから倉庫と言ふ心配いふのがあります。から言ふものは時によつて叚々と出來るものでありますから無理にお頼みするといふ言葉も出來ないが今日の實狀よりすれば若し貰へればこれより結構な事はありません

△中島支局長　倉庫の話は之で判りましたが、果してどれだけのものがあれば事足りるかと言ふ話をはつきりさせたいと思ひます

△中村(造)氏　四十七万坪もあればいいと思ひますが山本さんの方が詳しいのではないかと思ひます

△簑氏　有志としての立場から申上げますが此の問題について港務所や當局に對し此の方面でも話の會合があつた際にもその話が出たのであります、今迄製糖會社で拵へればいいと言ふ話もありましたが假に十五万円をかけて十五万坪のものを出來たとしても此の能力は十四、五万だ、實に高雄一日分の出荷量にしかなりません、既に協會の方からも度々お願ひして居る事でありますが、此の機會に更に當局にお願ひしたいと考へます

△山本氏　砂糖の港灣の内容を探究してみると結局“通貨物”と同じ性質のやうに考へられます、高雄と言ふ港は倉庫がはじまつて來て何處か一割程度の場所として商館料程度ではありませんかそれではこんな貨物が何故いいかと言へばそれは何日かの“待ち”があるからであります、砂糖と言ふものは來た物を直ぐ積込むでは入ン一日位の話けし…

△中村(造)氏　二千万ピクル出たのを全部戰時財政に協力すべくこれを出來るだけ急速に振向ける事となつてゐるから此の方面からしても倉庫設備を完全にするのは急務の急ではないでせうか

△日岡氏　倉庫もないし諸設備もウンと要る、から言ふ際にも無理をしても設けるのは他の方ではありませんか…

△山本氏　砂糖の設定の方面について言ふ事は會社のみならず高雄全體の問題であるといふ事になるのでありますう(つづく)

廢品統制組合結成

【中壢電話】新竹州中壢郡では非常時局に鑑み郡下の廢品回收業者を統制組合を組織することとなり其の創立委會は十九日午後一時より中壢公會堂に於て池田警察課長、村田行政主任、高一商主任及び郡下各役場職員、關係業者代表組合員等多數出席の下に開催した、組合長頼石頭、副組合長宋盛興、黃振双、評議員五名、監事二名それぞれ推薦發表があり、事業打合、池田課長の訓示あつて午後五時散會した

郡守、署長打合會

【高雄電話】高雄州郡守署長打合會は二十一日午前九時より州會議室に開催、國民貯蓄、金融動員、米穀納入會社等に關し打合せを為した

防諜標語公募

【台南電話】台南州防諜協會では今回防諜標語を懸賞募集する事となつたが、防諜意識の普及を目的とし民衆にスパイの恐るべき事、スパイ防止の方策等を示唆する如きものを歡迎すると

應募方法　官製ハガキを用ひ一枚一句とす、一人にて數句應募差支なし、必ず自作たる事、住所氏名明記の事

宛名　臺南州警務部高等課内台南州防諜協會

締切　七月十五日

賞金　一等一名十五円、二等二名十円、三等五名五円

發表　七月中に新聞紙上に發表す

新營水道斷水

【新營電話】台南州新營街水道は去る十二年敷設より通水以來事故がなかつたが十六日午後六時より突然斷水した、街民は初めての事で寸もあり何の準備もなく非常に困つてゐる、十七日も通水不能　原因は今回二十年來未曾有の豪雨に依る急水溪氾濫の爲め取入口井戸が土砂に埋沒されたもので當局は復舊工事に全力を注いでゐる

臺東行き郵便物が南廻りに變更
七月中に實現の模樣

【屏東電話】高雄州潮州郡楓港からアヨニを經て台東に到る新路線開通により高雄、台東兩地は著しく交通利便を加へ潮州郡の乘合バス乘客は每度滿員の盛況で南廻バス會社では之等の激増する乘客の運行に最善の努力を傾注し定員以上の乘客ある場合は直ちに増車して利便を圖り非常に好評を博してゐる、一方台東方面に於る郵便物は從來花蓮港經由である爲め時間的に非常に遲れてゐるので遞信部當局では右楓港アヨニ越バスを利用して郵便物を遞送する計畫を樹てバス會社としてもこれに賛意を表し目下研究中であるが何分右の如く乘客激增の狀態に相當逞制御なる爲め技術的に困難なる事情があり、結局現在のバスを改造して郵便物の運送を開始することになり早くも大體七月中旬よりはこれが實施の運びになる模樣である、目下の所島内の郵便物のみを取扱ひ將來は内地便、小包等の取扱も考慮されてをり之が實現の暁は現在に比較して約一日早く着され東台灣殊に台東方面にとつては非常な福音となる

不正事件が能高に發生

【台中電話】台中法院檢察局高田檢察官は十七日能高郡役所に出張、關係官の取調べを行ひ司法方面の調べに依り郡役所庶務課勤務の某雇員…

川本課長來中

【台中電話】川本拓務省南洋課長は南支南洋方面に出張視察の歸途二十日午後一時五十七分着車、重村助役の案内にて市内各方面を視察同夜は千代家泊、二十一日午前七時四十分台中發南下の豫定

孤島、新南群島に 蔬菜園を造る
高雄から沃土を運んで

【高雄電話】野菜補給の高雄市新南群島に近く遠く築ひがなくなると云ふ嘆話—同地の野菜不足は既報牧山隊の報告にもある通り在留邦人の惱みの種で代用として木瓜を栽培して居る狀態であるがせめて何とかしなければと総督府海軍側の考案で牧場運搬の便のために高雄に來る船の復航を利用し沃土を高雄から搬送に高雄の土壤を満載し次から次へとどしどし運び出した、蔬菜園を造らうと云ふ計畫で島内の椰子五千本の移植と共に實施の暁には野菜天國の完成により別天地を建設され期待されてゐる

馬事座談會
嘉義競馬場に鍛錬所

【嘉義電話】嘉義市では嘉義競馬場を利用して軍馬鍛錬所を開設する事となつたので二十日午前十時より市會議事堂に於て長谷川市尹川内助役、各課長及び市内馬匹兇者並に有志者十數名の參集を求め馬事座談會を開催、先づ鍛錬所設立規則及び規約を審議し原案通り可決、引續き座談會に移つたが種々有益な意見が陳述し午後一時過ぎ終了した

屏東貯金宣言式

【屏東電話】屏東郡では全國に實施されてゐる百億貯蓄運動に當り二十日午前十時から屏東郡里港保甲會館に於て山田郡守、州より

山の青年幹部講習會
臺南州で開催

【台南電話】台南州理蕃當局では時局緊に沿ひ益々徹底的に高砂族の皇民化に乘出すことになりお山の中堅男女青年の實的向上を圖るため來る七月十九日より二週間各駐在所に於て始めての試みである高砂族青年幹部の講習會を開催皇民化、醫藥、畜產、敎育、敎化、授産、救護、手藝その他につき講習を行ふ

竹山校上棟式

【竹山電話】台中州竹山郡竹山公学校は東埔蚋公学校を合併し、総工事費九万六千円を以て郡下に誇る大校舍を竹山庄埔心子の丘に本年三月十五日起工新築中の處、去る十七日始政記念日の佳日をトし午後二時現場に於て上棟式を擧行したが同日は明知郡守、吉田本州國課長、中島庄長、林郡視學ほか外各官衙、團體組合長、公学校兒童等千餘名の參列者があり、先づ神職の修祓、降神、祝詞、獻饌玉串奉奠等があつて撤饌、同三時閉式した、因に同工事は竹山吳万得組の擔當で來る七月末日竣工の豫定である(寫眞は上棟式)

野菜は拂底

【台中電話】台中市における蔬菜は先般より缺乏し勝ちであつたが今度の豪雨ですつかり斷り郡部の供給も杜絶したので市内の蔬菜は大拂底となりそれがため大暴騰を來して居る狀態で消費者側も悲鳴を擧げて居る

潮州貯蓄大會

【屏東電話】高雄州潮州郡では去る十六日午前十時より潮州街公會堂に晶中郡守、加藤庶務、大谷警察兩課長、各街庄長、產業組合長、學校長、國民貯蓄組合長、愛婦、國防兩婦人會員等多數參集州より高橋産業主事臨席の下に國民貯蓄大會を開催、先づ晶中郡守の訓示、高橋主事の講演あつて出席者より夫々熱心なる意見を開陳、結局潮州郡は擧げて貯蓄報國の熱誠に燃え同日六十四万円を目標として本年度中に貯蓄すること一致し最後に朝倉街長の發議で宣言文を決議して午後一時散會した

青年團結成式

【台南電話】舞の州訓令に基き今回公學校卒業生は一人殘らず州第一部青年團員たるの名譽と責務を與へられたが來る二十五日台南神社に於て明治公學校卒業生による一部青年團結成式並に大會を擧行非常時下に於ける青年團の使命達成に邁進する事となつた

金賣却座談會

【南投電話】台中州南投郡今次の金製品國勢調査に關し郡下官民實行委員總動員の下に運動に着手してより總金製品の賣却、擔保、貸等十餘以上のものが多數あつた點から推せば尙ほ相當量の死藏ありと思料され實行委員の戶別訪問に依る運動の外、之が一層徹底を期する爲め郡庶務課主催の下に振興會、敎化委員、國語講習所講師、實行委員等の座談會及び保甲主催の家長、主婦の座談會を開催したが「金なし郡」の建設を期する事となつた因に郡民一般は本運動に順應し金製品の賣却等を選擇なく出の際速かに賣却の手續きをせられたいと

神佛像五百體燒却祭
舊港庄の皇民化

【新竹電話】新竹郡舊港庄では皇民化運動の徹底を期する爲早くより寺廟整理を行ふと共に各戶に祭祀せる神佛像の取除き方を慫慂しつつあつたが此の程全部の取纏めを終つたので十九日前十時より同庄三五嘲に於て之が燒却祭を執行した、平良郡守、中谷庶務課長内藤視學、其他官廳警察其他有力者參列の上吉本庄長祭主となり宮領宮司より各名に二百餘の神體を共に儀をなしたが神佛像百體の總燒却されるので部落民中には不平を抱くものもあつたが「構ひなく燒却式を終り、此の上は寺廟神社建設の一日も速かに實現されんことが待望されるに至つた

竹視學打合會

【新竹電話】新竹州では十九、二十の兩日州會議室に州下郡市視學を招集し打合會を開催した、第一日は指示事項二十一、注意事項二十を終つたが二日目の議題は左の如くで時局柄特に愼重な討議が行はれ午後五時終了、散會之が實踐躬行に努力することを申合せた

聽取事項

一、寺廟その他宗敎團體の整理並に教化に關する件

二、昭和十四年度に於ける公學校兒童入學狀況並に將來の計畫に關する件

三、各市郡に於ける學校敎育の振興計畫に關する件

四、現下情勢に鑑み昭和十四年度に於て實施せんとする社會敎育に關する件

打合事項

一、體育運動督勵に關する件

二、武道大會開催に關する件

三、敎育勅語捧讀に關する件

四、衛生訓練に關する件

五、青年團の組織並に指導方法改善に關する件

千葉部長來嘉

【嘉義電話】督府千葉外務部長は二十日前十一時二十二分嘉義着列車にて來嘉、谷重長の案内にて營林所、農事試驗場を視察して同日午後三時四十分嘉義發台中へ向つた

新營郡敬老會

【新營電話】新營郡新營男女青年團主催第七回敬老會は例に依り始政記念日當日午後二時より公学校講堂に於て七〇歲以上百三十五名内女百一名男三十二名最高齡者八八歲女二名來迎の參加人物は全部人力車及自動車を用ひ各人に對し記念品贈呈の上慰安會を開催記念講話、青年團の演藝餘興があつて稀有の盛會であつた

中壢醫院に齒科開設

【中壢電話】新竹州中壢街中壢醫院長吳鴻森氏の令弟吳鴻麒君は日本齒科醫專を卒業後臺北赤十字病院齒科に四ヶ年間研究した前途有望な青年醫師で此度中壢醫院に齒科を増設したので招かれ診療を始めた

人事

△田島男　同胞援護會所、日月潭を視察して廿日來中、梧棲及び霧中視察を視察した(霧中電話)

△宗像臺中州刑事課長　全國刑事課長會議出席のため二十日午後零時二十三分臺中發にて東京に出張二ヶ月の豫定(臺中電話)

△鈴木督府地方課長　二十日午前九時屏東より來高、市内主要施設視察の後一泊、二十一日午前十時出帆馬公へ(高雄電話)

東京で大流行
レース編
主婦之友七月號附錄
レース編は贅澤品でない。永持ちがする、洗濯がきく、手提、パラソル、ネクタイ、襟肩袖、ハンドバツグ、その他何から何までレース編が大流行『主婦之友』新發表の符號で素人にも一目で解るから、どんな初心者でも、三四十圓もする流行品が簡單にすらすら編めます。早く早く!! 東京神田(振替一八〇)主婦之友社

電話臺北一〇五 土地建物 仲介 旭屋
電話 買賣 商 旭屋
電話四八〇九番 貸家
貸家一戸建 旭屋
高等貸間及び貸家
平家
孔雀 一對(四歳)
炊事婦
男女店員募集
看板經驗者 高級優遇
給仕
齒科醫院を讓りたし
蒿なかだち

性病 尿の病
本美説解病療(載記狀病・名病)送留代無に者込申
腎臟 膀胱 尿 淋疾 消渴 寝小便
◎誠に古い經驗
自療堂泌尿部 和歌山市公園大通

校長 陸軍中將 沖貞男
中野高等無線電信學校
東京市中野 電話中野七〇五三・五九七三

ヤパパンモア
にきび取
特殊藥用クリーム
穴跡を殘したり傷をつけぬペパイン酵素應用の評判品
AP63

旋盤・仕上工・短期養成
大阪機械技術養成所 大阪西成區

◎失業技術家
公認 東京寫眞學校
本校は實地に役立つ技術者を養成す

校長 陸軍中將 井上一次
東京無線技術學校
各科・補缺學生募集
東京神田萬世橋

無代進呈
時計形 懐中時計 指針正確
大景品付き 大特賣
八冊て只の壹圓六十錢
最新手紙大辭典
支那語獨習辭典
いろは引大辭典
三体ペン習字辭典
青年演説辭典
日常便利辭典
現代新語辭典
男女慰問手紙文集
破天荒の大安値 總紙數餘二千頁
發行所 東京・中野町 大誠社本店

安心して染められる! 染めたのが氣がつかぬ!
しらが赤毛染 るり羽
(全國藥店にあり) 定價 25セン 35セン

病を治すには治す條件がある
病を治すにはどんな病氣でも、まづ胃腸を強くして全身に榮養を送ること も考へなければならない。これは治病の根本原則である。このことを氣付かないで病勢を悪化させて居る人はないか。これでは治る筈の病氣も益々悪化するばかりである。消化ホルモンビーゼットは直接胃腸の更生を計りつゝ全身に榮養を送り、からだの新陳代謝を旺んにして解毒、内臓清浄強化の作用があり短時日で著効を示すのである。これは我が榮養學界の權威藤卷博士自らの手で作られたのである。一般病弱者は是非本劑を試みられる必要があらう。
ビーゼットの成分
醫學博士 藤卷良知先生 創製
榮養化學工業株式會社
臺灣代理店 臺北 藤田商店
消化ホルモン ビーゼット

小兒胎毒 かんそう付け藥 減瘡散 東京京橋越前堀二ノ三 伊藤篤生堂

鈴江特許法律事務所
東京市小石川區江戸川町
臺灣各位の發明及登錄獎勵
辨理士 鈴江近太郎

絹の肌をつくる 繭から出來た獨特の化粧石鹸
鐘紡絹石鹸

躍進目覺しき!! 三大附録つき七月號!!

婦人倶樂部

別冊附録

子供の健康 一家の幸福

子供の體位向上法と夏の小兒病一切

お子達を賢く丈夫に育てる事は一家の幸福は勿論りでなく、銃後婦人の最上の御奉公です。斯道の權威を網羅して完成された

全家庭必備の國策附録!!

(内容)

子供を頑健にする鍛錬法…吉田博士
子供を丈夫にする玩具と運動具…岡 夏之
熱を出し易く風をひき易い子の鍛錬法…上島博士
胸圍の狹い子の體格をよくする法…齋藤博士
顔色の惡い子痩せた子供の健康法…植村博士
子供の近眼の豫防法と手當法…吉田博士
耳・鼻・咽喉と子供の體位向上法…吉田博士
皮膚病に罹り易い子供の鍛錬法…田村博士
●子供を丈夫にする榮養食品…原博士
●むし齒の豫防と手當法…岡村博士
●神經質の子供の健康法…山下俊郎
●子供を丈夫にする育て方…吉田博士
●子供の健康生活の一日日課…有本博士
●腹をこはし易い子供の鍛錬法…齋藤博士
●子供を丈夫にする日本の遊び…平沼 良

夏に多い子供の消化器の病氣
疫痢、赤痢其他…今井博士
夏に多い子供の傳染性病氣
(百日咳、麻疹其他)…山崎博士
夏に多い子供の皮膚病
あせも、とびひ其他…齋波博士

子供の病氣の家庭看護法
看護の仕方氷枕其他…中鉢博士
家庭の應急手當法
發熱、怪我、腹痛其他…齋藤博士
吾が子を丈夫に育てた体驗
七人の名流婦人方が體驗談を發表

別刷附録

婦人・女學生用新型ブラウス実物大型紙三種

ワイシャツ兼用開衿シャツ実物大型紙

實用と經濟!大評判の國策附録(型紙通りに裁って縫へば誰方にも恰好のよい新型ブラウスが市價よりグンと安く出來ます。)

▲花模様のジャケット風ブラウス ▲絹を生かしたシャツ型ブラウス
中年向にもよい角衿ブラウス… ▲ワイシャツ兼用の開衿シャツ

▲遺兒を抱へて自活する靖國の妻の座談會

▲娘の嫁入口に惱む母と菊池寛先生の一問一答

(良人を皇國に捧げた若き妻が悲嘆の中から起上つた雄々しい姿を見よ!日本女性の強さと信念がひしくと胸に迫る感激篇)

(神秘な乙女心を解剖して長期戰下の結婚難に處すべき母親の心構へを説く溫情溢るゝ名答 母も娘も青年も必讀!)

女工生活二十年我子を大將に仕上げた山本ノブ子刀自

(夫に戰死され女工生活二十年の結晶 山本英輔海軍大將と母堂の感激物語)

陣中のわが子に寄する書(加藤武雄)

(第一線に活躍中の御子息に宛てた慈愛と熱誠溢るゝ書)

▲家庭顧問 吳條 ▲曾木克彦氏母堂の感激悲話

人妻航路(西條八十・詩 田中絹代・演)

▲救癩の聖者光田園長を訪ねて戰線で夫と巡り會った從軍看護婦の手記

(癩治療に四十年間の労苦!萬人泣く聖愛物語)

▲婦人に多い便秘の簡易療法
▲眼・鼻・口の水療法…内田博士
▲わが家の家庭敎育(口繪)

特輯評判

趣味流行 夏の實用手藝誌上講習

モダンな装飾の帶〆、便利な手提袋、美しいリボン造花、通學カバン、模様ハンカチ、ナプキン、花瓶敷、若向きハンドバッグ、新型手附ハンドバッグ其他色々

【全國都市の婦人内職案内】
(就職の手續、收入、資格、内狀其他確實有利な婦人職業紹介)

▲汗性の私が化粧崩れを防ぐ秘訣
▲ボーナスの安全確實な利殖法
(簡單で効果の多い方法を三夫人が辭表!容易に實行出來る金の活かし方殖やし方)

高杉早苗 霧立のぼる 佐藤枝
人氣花形の新婚一年生座談會

附録 肺病の總榮養獻立表
(千葉縣結核療養所實驗ずみ、安價に出來て榮養豐富な七月の獻立表を掲載!)

自刃して夫を勵まし鷹林部隊長夫人の盡忠物語

(戰地の夫に示談啓るゝ遺書を宛て、若き命を花と散らした軍國の妻!銃後に輝く殉國物語)

▲廢物利用のうるし刺繍の單衣と夏帶作り方…芳幸鳩薫
▲はこべて體力を増し肌を美しくした經驗…川夫山子
旦那様から奥様への注文話
贈答の禁則十三ヶ條

▲夏向き婦人女學生用新型ブラウス三種…六夫人
▲我が家で自慢の夏のお惣菜…
▲家庭で美味しく出來る川魚料理…小林完
美味で榮養的な野菜の生料理…龜岡泰躬

新連載 問題の小説!

映畫界、讀書界、レコード界を風靡する評判小説「愛染かつら」の姉妹篇!!

愛染椿 川口松太郎

(滿天下が待ちに待った大問題の涙の小説愈々發表!見よ意外な事件に捲込まれた可憐な乙女榮子!第一回から息詰る場面展開して一喜一憂!血は湧き肉躍る)

悲劇小説 涙の責任 竹田敏彦

(良人の涙、妻の涙!あゝこの悲劇の責任は誰が負る?艶子と豐の前途は實に多難)

現代小説 四季の夢 片岡鐵兵
時代小説 江戸長恨歌 吉川英治
現代小説 トーキイ氏と恋 鹿島孝二
現代小説 廢園の歌 加藤武雄
時代小説 浮世白浪 子母澤寛
現代小説 兄といもうと 大佛次郎

特價六十錢 送料七錢 東京小石川 大日本雄辯會講談社 (振替東京三九〇)

大學十セン家庭藥

正價一個十錢 (廿種詰合せ箱二圓)

二十種アリ どれもヨクキク

大値下! どれでも十錢!

藥は安く かく安く なければならぬ!

健康報國!國民醫療費の大輕減を目ざして生れた「大學家庭藥」は其後原料暴騰のため一時十五錢に値上げ致しましたが今回國家的物價抑制の大方針に則り斷然元の十錢に大値下げ致しました

タッタ十錢 こんなに安くこんなによく効く

これこそ日本藥業の勝利 大學目藥本舖多年の研究による勝利です

十錢を持って藥店に 行き二十種のうちアナタの病氣に適したものを選んで下さい どなたもその安さに驚きその効めに喜ばれるでありませう

こんなにヨクきくが
ナゼ安いか

1 藥學博士大谷久照氏始め多數學徒の眞摯なる研究
2 科學的生産設備と最新の技術能力を總動員する大工場
3 合理化せる大衆的生産と統制經營による經費の節減
4 これらの綜合總動員と販賣費低減の賣価による最低價

お腹の病氣には	大學胃散 大學胃腸錠 大學下痢劑 大學下痢止
虫下しには	大學驅虫錠
いたみ止めには	大學頭痛錠 大學齒痛錠 大學腹痛錠
かぜ引きには	大學感冒錠 大學せき止
懷中藥には	大學清涼劑
外用藥には	大學皮膚藥 大學外傷藥 大學痔疾膏 大學水虫液 大學メンソールクリーム
婦人の病氣には	大學婦人藥(婦人藥ニ限リ服用者ノ御便宜ヲ計リ七十錢箱アリ)
子供の病氣には	大學奇應丸 大學小兒かぜ藥 大學小兒せき止シロップ

各藥店ニ有リ

發賣 大阪北濱 參天堂株式會社 大學目藥本舖

○○部隊の勇士 一部を召集解除
懷しの我が家に歸る

○○部隊の一部は○月午後召集解除となり、各團體および家族等に迎へられて思ひ出深き營門に別れを告げ、懷しの故郷又は我が家に歸つた

內臺定期航路の 甲船が門司で折返し
最繁期緩和に隔日航海を實現

內臺定期航路の最繁期を目前にして遞信部では豫報の如くその對策を攻究中であつたが、左の如き方法により現在の五船をもつて七八の兩月隔日航海を實施しもつて繁忙緩和に對處することに決定の旨二十日三輪遞信部長より發表された

即ち高砂、富士を甲船、高千穗、大和、瑞穗を乙船とし、甲船は基隆、門司間を折返し、乙船は基隆、神戶間を從前通り運行、甲乙共一ヶ月七回半往復、就航し二ヶ月間に合計三十回を往復することになつた、しかしながら右は漸くにして基隆神戶間隔日航海にやゝ近くなつたと云ふに過ぎず、船客激增の今日これで今夏の旅客を乘切ることは到底不可能なことゝ明であるので、右に加へて郵船の南米、アフリカ、濠洲、商船のアフリカ航路より二ヶ月間に片航海づゝ合計二往復を基隆、門司間に配することに決定した

因みに新ダイヤは七月一日發の大和及び同日神戶發の高千穗丸より實施される筈である、各地發着時間は左の通りである

甲船
往航　基隆發　午前十一時　門司着　翌々日午前十時
來航　門司發　翌日午後六時　基隆着　翌々日午後五時

乙船
往航　基隆發　午前十一時　門司着　翌々日午後一時　同發　同日午後四時　神戶着　翌日午前九時
來航　神戶發　正午　門司着　翌日未明　同發　同日正午　基隆着　翌々日午後一時

これが最善策
三輪遞信部長の談

右について三輪遞信部長は左の如く語る

內臺連絡船客は每年一割程度の累增を示して十三年度は十四万六千人に達し他に特殊なる輸送が加へると更に大きな數字になる、こんな情勢下に航海數は少しも增加せずむしろ朝日丸の缺航となつたので昨年あたりから船腹難はいよく甚だしくなり內臺連絡交通機關としての責を完うし得なくなつたことは申譯けない、とにかく朝日丸の代船を廻すやうにと船會社を督勵して努力したのであるが船腹不足の折からとて、これが出來ず、あれやこれやと考へた結果、これが出來得る最上の策であらうと云ふので甲船の門司折返しを實施することにした、これに遞信航路を三回加へ、何とか七、八月を切り拔ければ九月一杯は一万九百トンの優秀船が就航することに確定して目下改築中であるから心配はない、更に冬の閑散期を終へれば三月には朝日丸の代船が廻ることになつてゐる、しかし激增する船客の輸送は今後益々困難となる一方だから將來は今一歩進んだ充實したダイヤを實施するやう目下研究中である

北支中支にも 直通運賃
貨物輸送の途を拓く

【東京二十日發同盟】大陸と日本を一線に結んで興亞ルートを作る日滿支連絡運輸統一規定協議會は二十日午前十時から鐵道省內大會議室で開催され、鐵道省山田運輸局長を初め朝鮮鐵道局、臺灣交通局鐵道部、滿鐵、華北交通、華中鐵道等の鐵道關係者、郵船、商船、北日本汽船以下各汽船會社、大日本航空、滿洲航空、中華航空の各航空會社等陸海空を網羅した百名の委員出席、三國の交通の円滑化に關し緊密なる意見の交換を行ひ更に二十一日休會、午後委員會を開き二十二日に本會議とし協議される主なる事項は左の如くである

一、連絡船の大陸連絡の大擴張を行ひ從來の大陸連絡は朝鮮のみに限られたのを船舶、航空何れも自由にし取扱驛を內地七十驛の外に北支に三十六驛、中支に六驛を新設する

二、貨物は從來滿洲を除いては直通運賃がなかつたのを新たに朝鮮、北支、中支にも直通運賃を設定して貨物輸送の便を圖る

三、手荷物の無賃輸送量が從來內地、朝鮮、大陸夫々區々であつたのを統一して大體一等四十キロ、二等三十キロ、三等二十キロとする

廣東の經濟視察團
きのふ臺北市內各所を見學

廣東治安維持會財政處長陳達銘氏を團長とする廣東訪日經濟視察團の一行は目下內地各地を視察中であつたが歸途二十日基隆入港の富士丸で來台、午後一時四十分の列車で來北、直ちに台灣神社に參拜後小林總督、千葉外事部長を訪問挨拶を為し商品陳列館其他を見學したが一行は二十一日は軍司令官、參謀長を訪問の後、酒工場、帝大を視察、廿二日午前八時八分の列車で南下、新竹、台中を、二十三日は日月潭、二十四日嘉義、二十五日台南、二十六日高雄を視察の上二十七日の便船で歸省する

臺灣と廣東との 經濟提携を强調
小林總督歡迎晚餐會で述ぶ

小林總督は二十日午後七時から官邸に於て廣東訪日經濟視察團長陳達銘氏以下一行十二名を官邸に招待し歡迎晚餐會を開催、陪賓として軍司令官、府各部局長、石井臺北市尹、民間から河村本社長、久宗臺銀副社長、有田華南銀行副頭取、[illegible]社長、林熊徵、許丙、辜振甫、簡朗山の諸氏、定刻一同席定まるや直ちに開宴、デザートコースに入り小林總督は

廣東訪日經濟視察團を迎へ一夕の歡を交へる事は誠に欣懷とする處である、今日我國の中華民國に求むる所は眞に相提携して東亞の平和を確立し新東亞の繁榮を計りたいと云ふに在り、之が爲には人類共同の敵とも云ふべき共產主義の傳播を共同防衛し政治、軍事、文化、經濟等各方面に互助連環善隣友邦の實を擧ぐる事が必要である、その中にも經濟は直接我々の日常生活に重大關係を有つので經濟提携の實現は兩國の親交促進の上に最も效果的であると思ふ、今回諸君が我國の最南端に在て廣東と最も近い臺灣を視察される事は頗る意義深い事であり、總督府は謹んで諸君を迎へ其視察にあらゆる便宜を與へんとするものである

廣東と臺灣とは昔時[illegible]から見て密接せるものが多々ある、廣東將來の開發に臺灣の技術、經驗を善用せらるるならば此の經濟の寶庫に富みて東亞の隆昌は期年ならずして天下を聳かすものがあらう、由來臺灣と廣東省とは深い因緣がある、其產業開發に就いても二十年前既に兩[illegible]

官民は 今日も尙兩省の經濟提携を切望し其實現に協力するの熱意を有する事を申述べたい

と兩者の經濟提携を強調し、杯を擧げて一行の健康を祈つて乾杯をなし、これに對して陳團長は鄭重なる答辭を述べ、橋口[illegible]これを通譯し歡談の後同九時ごろ盛況裡に散會した

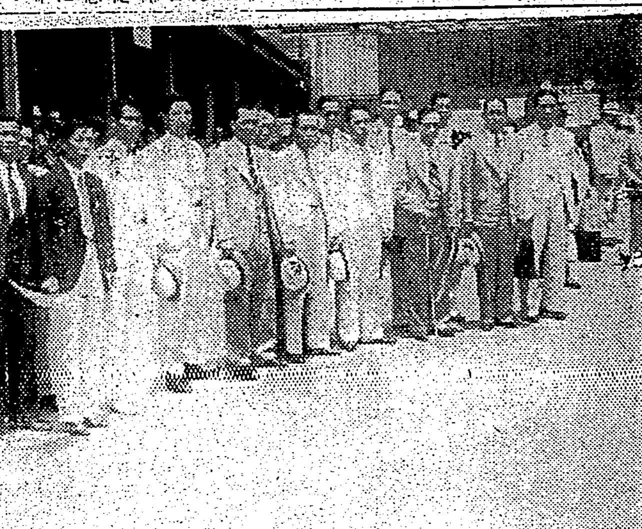

（寫眞は臺北に着いた廣東訪日經濟團の一行）

廣東訪日婦女團 大阪より入洛

【京都二十日發同盟】來朝中の廣東訪日婦女團一行は二十日午後五時六分京都驛着、大阪より入洛、都ホテルに小憩の後同夜七時半から京都ホテルに於ける府、市、商工會議所、各種婦人團體主催の歡迎晚餐會に臨んだが三日間滯京方面を觀光の後二十三日午後一時四十三分京都發奈良に向ふ筈である

日曜祭日ごとに 馬草を運ぶ公學生
老松公學友團員の美擧

軍馬へ御馳走

頃日來しとくと降り續けて鬱陶しい雨の中をも厭はず日曜、祭日になるときまつて四五名の公學校生徒が午前中は兵營へ午後は憲兵隊へとそのか細い腕に馬草を抱へ込んで軍馬に御馳走を運び馬が馬草をすつかり喰べ終るのを見てさも嬉しさうに歸つて行く後姿に兵隊さんも目頭に思はず熱いものを感じて『君等は何處の者だ』と聞くと老松公學校の生徒と答へ『軍馬の馬草でしたら僕達の手で出來ます、せめて日曜、祭日にでも軍馬や兵隊さんを喜ばせ て上げたいと思ひます、僕達が安心して每日學校に通ふことが出來ますのも兵隊さんや軍馬の御蔭ですから此の位の雨なんぞ何んでもありません、此の粗末な馬草を軍馬に喰べて戴ければそれで僕等は嬉しいのです』と健氣にも語る少年小國民の眞心には兵隊さん達も全く感激してゐるとの事であるが、此の老松公學校こそ嘗に數々の善行を認められ去月廿七日の海軍記念日に臺北州教護聯盟から表彰された篤和少年を出した母校であり、右は同校學友團に依る美擧と判明した、この學友團と云ふは同校生徒の住所により三年生以上の十五名乃至二十名を單位として班を作り三班を集めて分團となし男生徒は二十四分團女生徒は十五分團に編成して各班每に班長、副班長を置き家庭に於ける團員の指導、遊戲の指導、交通道德の三項目を中心に班を中心とした生徒の自治的な指導精神を發揮させる組織となつてゐるもので學校教育と並行して社會教育の實踐を促す意味に於て非常に 期待される、之に付き新谷訓導は語る

學友團は昭和五年に創設され中學年以上の生徒を以て組織し更に之に依つて低學年生徒の指導にも當らせることになつて居り一年以上善行を續けた者には善行章を與へて之を獎勵することになつて居ります、勤勞奉仕作業は事變前の昭和十一年六月から始められ今月の二十一日で滿二年になりますが大體三百人平均が何時も働いてゐるやうです、常に班長、副班長の指導を行ひ善行、惡行の批判をさせ馬草の採取とか出征軍人遺家族のお手傳ひ等子供に率先的な善行を互に競ひ合はせる樣にして效果を擧げようと努めて居ります

皇太后陛下二十五日に 第五十五回の御誕辰日

【東京二十日發同盟】御機嫌麗はしく拜せられる皇太后陛下には來る二十五日御目出度く第五十五回の御誕辰を迎へさせられる、陛下には御仁慈深く長期戰下に於ける國民の勞苦を偲ばせられてゐるが、この佳辰に畏くも陛下には時局に鑑みさせられて赤坂大宮御所に於ける御祝儀の御儀を昨年同樣行はせられず平沼首相以下文武顯官等に對しては午前九時より正午までの間に大宮御所にて參賀を差許させられる旨二十日仰出された

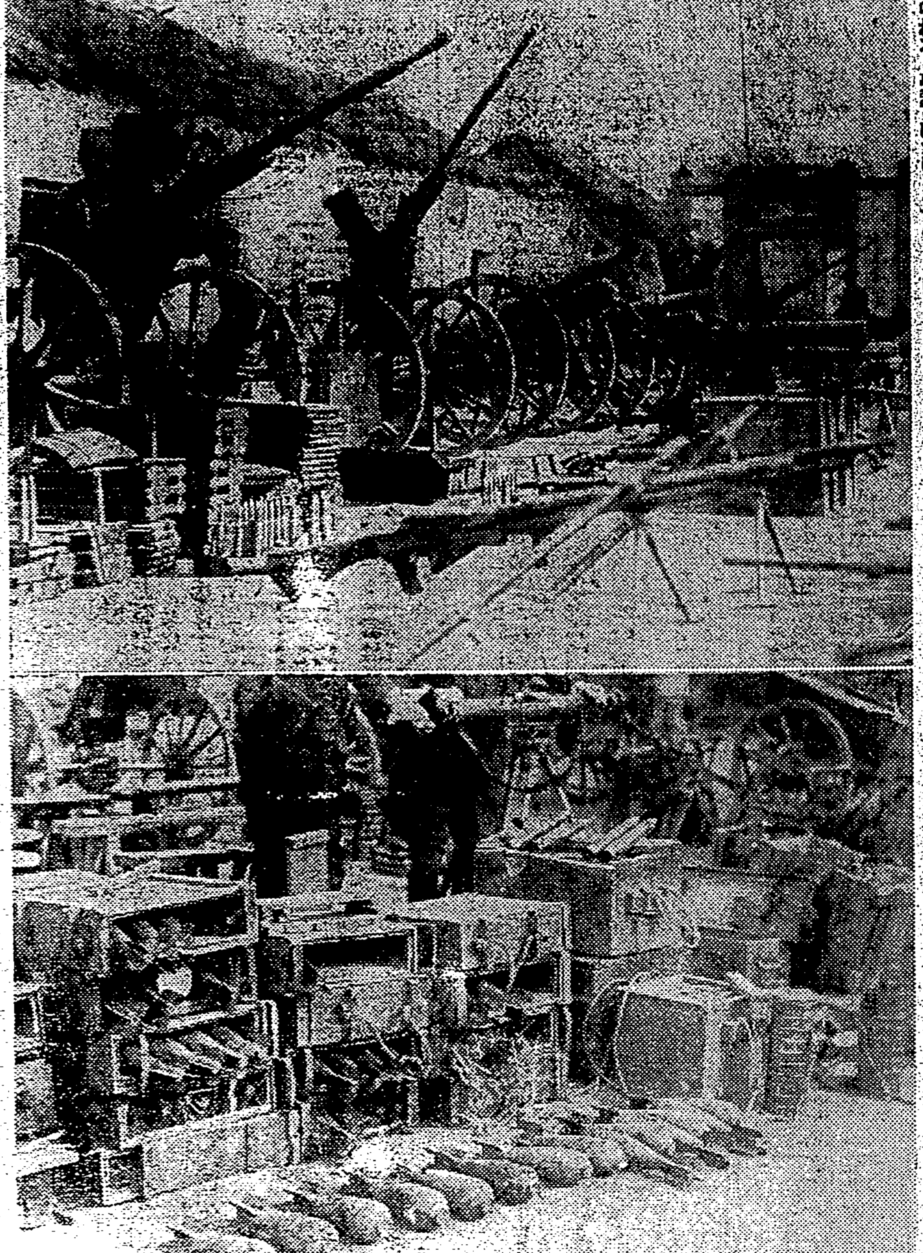

魯南討伐戰の戰果　我軍が鹵獲した夥しい支那軍兵器の山（陸軍省許可濟）

臺北廣東海口間で 明後年から定期航空
愈よ臺灣は南方發展の據點

南支方面の建設は先づ交通の整備から……を目指し交通局遞信部では南支發展の據點として臺灣を中心として對外航空路開設を計畫中であるがこの中台北、廣東、海口線は諸般の準備を完了し十六年一月より定期就航を開設する豫定である、因みに右に要する經費として十六年一月より三月迄に二十万圓（十六年度以後は一年八十万圓）を昭和十五年度遞信部豫算要求として財務局に提出する事になつてゐる、尙十五年度對外航空路開設に關する豫算要求の一つとして海口長崎線の試驗飛行費七万圓が計上される豫定である

一週に二往復位か
遞信部長岡航空官の談

遞信部岡航空官は[illegible]南支視察のため廿日[illegible]左の如く語る

[illegible]南島間の定期航空路開設の下調査のため現地に於ける航空施設の諸狀況を視察するのが目的です、現在、海南島間の定期航空は目下の所では未だ決定的のものではなく今から研究調査し豫算が通過を待つて實施しようと云ふのであるから果して何時頃如何なる形に於て實現されるものであるかは明言は出來ないが豫算が通過すれば事實として十六年一月頃には實現される事と思ひます、旅客用機はダグラス機で一週間二往復の豫定です

廣東中國人記者連が 文藝復興の運動
共榮會の雜誌發行支持を決議

【廣東本社支局發】在廣東の中國人記者二十餘名は十五日午後零時より長堤東亞酒店に於て會合、廣東の文藝復興運動に關する懇談會を開催、省宣傳處長楊舌南氏も列席し共榮會で計畫中の雜誌發行に關し具體的方法を協議万端一致これを支持することに決定したが、今後中國人ジャーナリストを中心とする、この文藝復興運動の前途は非常に嘱目されてゐる

新時代の貯蓄
新種養老保險
千代田生命

島都の勤行報國運動
實施計畫成案が出來

臺北市では今次事變の勃發を見るや台北州國民精神總動員運動に順應し男女青年總動員訓練並に成人總動員訓練に引續き勤行報國運動を實施し三万島都市民一體となつて愈よ奉公の誠を致し銃後の完璧を期して來たが事變は長期に亘り獨り奉公隊誌に止まらずして新東亞の建設に邁進すべき新たなる段階に立ち至つたので本年度は台北州國民精神總動員勤行報國運動實施計畫に基き今夏を期して勤行報國運動を强化實施する事となり計畫中のところ成案を得たので來る二十六日午前九時より北署に二十七日午前九時より南署各管內の區長、小公學校長等を公會堂に集め細部に亘る打合會を開催する事となつた

實施日數は臺北州中央事業十日間の豫定であり場所は臺北州中央事業は圓山公園、臺北市地方事業は圓山公園（東北、城北方面隊擔當）綠地公園（城西、城內、城東、城南方面隊擔當）にして實施し、各隊の出動日割は十日迄に市當局から指示することになつてゐるが、松山、西松山方面隊は適當なる作業を選定し實施の筈である

尙勤行報國運動參加團體は學生隊、青年隊、一般隊及び銀行、會社、工場等の特殊部隊で青年隊は區內在住の男女青年にして滿十五歲以上二十五歲迄のものを網羅して編成する計畫であり作業時割並に時間は普通日は每日午後三時より同七時迄、日曜日は午前七時より午後七時迄にて一隊の作業時間を正味二時間となす計畫である

大トカゲ
總督から正式に寄贈

海南島から送られて來た大トカゲは台北市円山動物園に保管中だつたが二十日小林總督から正式に動物園に寄贈された

落雷で二名即死
臺北競馬場で雨宿り中に奇禍

二十日午後四時半頃台北市佐久間町二丁目台北商業三年生中村正盛（ ）並に海山郡中和庄漳第一九九番地役所寄方張天錫（ ）は川端町競馬場馬小屋入口に於て折からの夕立に雨宿り中落雷のため無殘な即死を遂げた

華商產業視察團一行東京へ

【東京二十日發同盟】東京市產業局では日支提携強化を計る目的で華商東京市產業視察團を招致することとなり天津、北京の有力華商十名は來る二十二日天津發二十七日東京に到着する筈であるが、六月二十日七月一日の兩日新橋第一ホテルで商買見本市を開催、七月三日から六日まで東京市內の各產業施設を見學し十日神戶出帆の北京丸で歸國する豫定である

日東印刷カーボン紙

金曜會の午餐會
十六日に第一回を開催

【廣東本社支局發】（既報）台灣關係者をもつて組織された〝金曜會〟の第一回定例午餐會は十六日正午より長堤愛群ホテル十一階に於て開催、參會者は高山（臺拓）、宮良（府事務官）、金田（臺銀）、白鳥（臺電）、下條（拓務省）、西川（治安）その他五十餘名、先づ東方に向つて遙拜、皇軍に感謝を捧げた後、會則並に役員選任等をなした後、一同廣東料理に舌鼓をうつて和氣靄々裡に午後二時散會したが、幹事には高山、金田、倉辛三氏が選任された

修養團主催の 八十六回講習
來月から臺灣で

平沼首相を顧問とし蓮沼門三氏を主幹として三十餘年來綜合精神、綜合力の國民實踐運動に努力して來た修養團は今回第八十六回本部主催講習會を七月十一日から台灣で[illegible]

港町淡水河護岸外側が決潰
二十米ばかり

台北市港町四ノ四淡水河護岸外側道路は十九日午前十時頃前日來の增水の為め幅約二米、長約二十米に亙つて決潰した

ビルマの親日家庭へ石燈籠を贈る

【東京二十日發本社特電】日本の石燈籠が海を渡つて南亞の友邦ビルマに送られ同地の庭園を飾る話、ビルマ國ラングーン市の元同國總理バーモン博士は大の親日家で知られ、同氏の邸宅には立派な日本庭園を持つてゐるが、今度親友の金子元領事に是非日本の石燈籠を手に入れて同氏の日本庭園を飾りたいと漏らしたので金子氏はその旨國際文化振興會に申込んで來たので同會では早速日本庭園の持主で名高い同會理事稻畑勝太郎男爵に依頼したところ同男は早速所有の石燈籠一基を寄贈することとなり六月二十六日橫濱出帆のダーバン丸に積込みラングーンの久我領事宛に發送することになつた

臺灣學校衛生會の總會
教育會館で開く

學生生徒兒童の體位向上と學校衛生の振興改善を目差して昨年生れた台灣學校衛生會では廿四日午前[illegible]

臺灣の防空施設 內地に劣らない
滿富課長神戶で語る

【神戶二十日發本社特電】滿富府防空課長は內地の防空施設を視察、二十日夜高千穗丸にて歸台の途に就いたが、同氏は左の如く語つた

現在の狀態は思想及び訓練が中心で非常に緊張して居るが、臺灣は決して內地に劣るものではない、施設は將來都市計畫に防空を考慮して直ちに向ふと云ふ事は出來ない、[illegible]の防衛の費用が問題となつて居るが、結局內地に準ずるものと思はれる、國費豫算は大いに研究する必要があるが本年末頃までに勅令案で公布する運びになるでせう

開催する事となり蓮沼主幹及び同團常務理事陸軍中將和田龜治氏外幹部講師數名來台し草山、阿里山台中の三箇所に於て開催する由で同團台灣聯合會では堀內會長以下之が準備に忙殺されてゐる、本講習會期は各五日間にて[illegible]草山、阿里山は各十円、台中は學生講習にて六円、講習希望者は台北市千歲町修養團臺灣聯合會に申込まれたいと

淡水河畔に遺留品
投身自殺者の物か

二十日午後七時半台北市大橋町三丁目地先淡水河畔に男子用國防色服、現金八十錢、十徳ナイフ等が遺留してあるのを通行人が發見北署に屆け出たので、目下北署が現場に急行調査中であるが投身自殺者の遺留品と見られてゐる

傳書鳩泥棒が 見事に捕まる

台北市[illegible]町一三八廖[illegible]方鳩舍に飼養中の傳書鳩が最近屢々として盜難に罹るので鳩舍に電流仕掛のベルを装置し犯人を逮捕すべく待機中のところ、二十日午前一時ごろベルが突如けたたましく鳴り響いたので廖および妻女廖黃氏惜の兩名は目を醒ましまさに傳書鳩を摑み取らんとする怪漢を取押へようとしたところ怪漢は[illegible]を揮ひ頑强に抵抗し、大亂鬪を演じ夫々傷を負つたが急報に依り駈付けた北署三河內部長、保利、[illegible]兩刑事、派出所員等の應援を得て怪漢を取押へ取調べの結果、市內港町四ノ七陳[illegible]（ ）と言ひ十數件に上る傳書鳩泥棒を自白したが同夜は鳩の飼養にかかり過ぐる中部大震災に負傷の痛手に屈せず震災地から台北に通信を遞し當時軍司令官から表彰された有名な傳書鳩を盜まんとしたのを惡運つきて取押へられたものである

[illegible]物園に寄贈して來たので同園では直ちにこれを公開し坊ちやんや孃ちやんたちを喜ばせてゐる

薪炭に關し打合せ

台北州產業課では二十日午後三時より市公會堂で州保安課南北署經濟保安係、台北市近郊各郡部課係並に台北新炭商組合長及商組合長等約三十名の參集を求め薪炭に關する打合會を開催、最近薪炭の品薄に乘ずる生產者側の買占めに依る作爲的な價格釣上げ傾向に對處して種々の取締方策に付き愼重協議を行ひ同六時頃終了した

九時から台北市龍口町教育會館で第一回總會を開催する

定期航空

△內臺定期航空（下り便）は二十日午後六時十六分着北[illegible]乘客は[illegible]木興、坂本[illegible]氏外[illegible]

けふの天氣

△臺北地方　南西の和風晴
△北部地方　南西の和風晴
△昨日の氣溫
最高　三三・三度（午後一時）
最低　二二・九度（午前七時）

妻シカ儀退院後自宅靜養中ノ處二十日午前零時四十分死去致候間此段謹告仕候也　昭和十四年六月二十一日
夫　菊池逸夫
男　菊池淳
親族總代　三船丸須美人
友人總代　小澤博
臺灣婦人會長　倉岡彥助

春競馬　新竹
六月廿四日（土）廿五日（日）　七月一日（土）二日（日）

春季競馬臨時列車運行時間表（六月廿四日・廿五日 七月一日・二日四日間）
臺北驛發 午前八時四十五分　桃園驛發 午前九時三十三分　新竹驛着 午前十時三十五分
新竹驛發 午後七時三十分　桃園驛發 午後八時四十七分　臺北驛着 午後九時三十分
新竹驛下車局營バス連絡
勝馬投票券 五圓　最高配當 五十圓
主催 新竹州畜產會

台北市京町三（臺灣商工銀行横通り）
口腔外科 レントゲン科
道野齒科醫院
電話七〇六番　道野次郎

銷夏冷氣サービス
屋上より涼風に明を添らせます
とても京味タツプリです
會席御料理　竹巴
臺北市元園町川端三水門際　電話五二一番
御宴會は特に勉強致して居ります

廿一日より三日間
新劇座[illegible]
人妻眞珠
右門捕物帖　張子の虎
二十セン　芳乃館

市內中等野球打切り

市內中等學校野球リーグ戰は立上りから雨に祟られ、十七日白衣の勇士を迎へての前案—一十家聯に至るまで各校合敗戰を演じてゐたがその後も十九日迄雨で殘りの試合は遂行不能となつた為各校幹部打合せの結果遂に十七日の試合までで打切る事に決定した、從つて優勝校、個人打撃率等の成績は一切定めない譯である

九月十日頃に開催 州下中等學校庭球大會

去る十八日に行はれる筈であつた州下中等學校水泳大會は當日生憎の雨の為中止となり、その後幹部が會合、期日の折衝を行つたが丁度各校共試驗期に入り、續いて暑中休暇に入るので結局九月十日頃に開催の豫定となつた

四大學水上競技に 日大の連覇成る 葉室二百平泳2分41秒4

第二回日本、立教、明治、關西四大學對抗水上競技會は十八日午後二時から甲子園プールで氣溫二十六度、水溫二十三度半の良コンディションの下に舉行、記錄的には大會新記錄が續出し相當な成績を收めた、なかでも二百米平泳における葉室(日)の2分41秒4は當日の殊勳で今後の大活躍を豫想せしめるものがあつた、一着になつた大浦(立)も2分45秒2で泳ぎ平泳界における第一線選手としての實力を示した、天野(日)は四百米を獨泳して千五百米の一着目にのみ出場したが病後のためいまだ本格的な調子を見せなかつた、百米背泳において谷口(日)が1分10秒を割る好記錄を示し、また河野(明)も東都三大學對抗での不調を脫してゐた

かくて日大は58點をあげて連覇を勝ち得て以下立教40點、明大15點、關大6點の順となつた

【四百米自由形】1齋藤(日)4分57秒、2本間(立)3馬場(日)4鴨居(立)5河野(明)6安見(明)
【二百米平泳】1葉室(日)2分41秒4(大會新)2大浦(立)2分45秒2(大會タイ)3野田(明)4山口(明)5林田(日)6矢野(明)
【百米自由形】1佐々木(日)1分0秒8、2大崎(立)3本田(立)4平野(日)5吉田(關)6岡島(明)
【千五百米自由形】1天野(日)19分42秒8(大會新)2本間(立)3越戶(日)4岩切(立)5河野(明)6安達(明)
【百米背泳】1谷口(日)1分9秒8(大會新)2河野(日)3平賀(立)4阪本(立)5高田(關)6長谷(明)
【八百米繼泳】1日大(飯谷、天野、栗原、馬場)9分18秒2、2立敎3明大

五大學フエンシングリーグ戰 五大學フエンシングリーグ戰は十八日午前十時半より神田Y・M・C・Aに於て舉行された(寫眞は入場式)

關東(早大)に凱歌 東西對抗學生排球戰

第二回東西學生對抗排球戰代表の早大對關西學院の試合は十八日甲子園國際庭球俱樂部のセンターコートにおいて數千の觀衆を集めて舉行された

試合に先立ち午前十一時三十分から兩軍の入場式を行ひ校旗を先頭に選手入場、整列全員起立して國歌齊唱、ついで宮城遙拜、皇軍將士の武運長久祈願ならびに護國の英靈に感謝の默禱を捧げたのち前年の勝者早大から優勝杯、優勝旗の返還、會長早大總長(代理)の挨拶、早大顧問の所感あり、午後零時十分から前試合たる關西學生排球聯盟の紅白試合があり同一時三十分から東西對抗試合に移つたが、早大は次の成績で連勝した

早大 3 (21 21 21 / 12 15 13) 0 關學

早大 前衛 英(下) 朴(大) 純(木)　中衛 有馬 木 伯野　後衛 荒 佐片 卯池
關學 前衛 松田 宮田 松田　中衛 (澤)大川 成 谷(大)　後衛 池 長 原 井田 和櫻

市役所が優勝 屏東市內春季野球終る

【屏東電話】屏東市內春季野球大會十九日は七つかずの市役所對航務の試合を午後三時より公園球場で新原(球)瀨田、李三氏審判の下に市役所先攻にて開始、グラウンドは軟弱であつたが市側の好守と緊張が幸ひして遂に八對四で快勝、閉戰五時二十分、これで市側は三戰全勝で優勝、引續き航支對若葉の試合は五時十分より若葉先攻にて開始、結局七對零で若葉勝ち七時十分閉式、これで春季四國のリーグ戰は終了したので直ちに谷會長より優勝の市役所側に優勝旗、賞品の授與をなした

市役所 202013000—8
稅務 003001000—4

若葉 230002000—7
航支 000000000—0

體育協會 部長委囑

體育協會では十五日附で左の二部長を委囑し發表した
企畫部長 野口敏治(常務理事)
保健部長 小田俊郎(帝大附屬醫院長)

南部中等庭球 降雨の為中止

【台南電話】台灣南部中等學校男子生徒軟式庭球聯盟戰は十八日台南市竹園コートにて開催の豫定であつたが雨天のため取止めとなつたが夏期休暇を各學校共修學旅行に利用するため嘉義中、嘉農、南二中、南商、南一中、屏東の各代表者協議の結果九月の二學期に入つてから舉行する事に決定した

選拔圍碁リーグ戰（第十六局 第三譜）

本社主催

先 二段 龜井宮里
三段 稻澤克忠

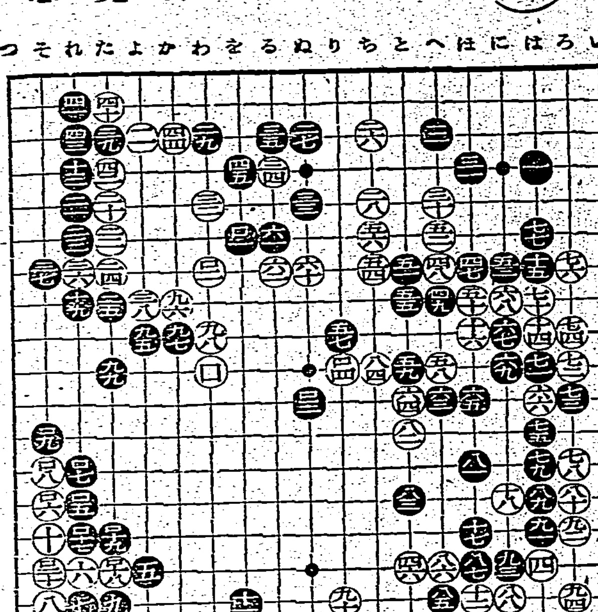

●八一は十三 ○八二と十二 ●八三と十四 ○八四ち十 ●八五へ十七 ○八六へ十六 ●八七ほ十六 ○八八に十七 ●八九は十四 ○九〇り十七
●九一は十五 ○九二ろ十五 ●九三に十六 ○九四ろ十七 ●九五よ九 ○九六か八 ●九七か九 ○九八わ九 ●九九た十 ○一〇〇わ十
●一〇一を六 ○一〇二わ七 ●一〇三ぬ十一 ○一〇四り十 ●一〇五れ十四 ○一〇六ニ十 ●一〇七れ十三 ○一〇八ニ十二 ●一〇九[illegible] ○一一〇[illegible]

自戰記 稻澤克忠

黑軍打ち過の結果優勢を放棄

前譜黑六三の無理を敢行白に六四と強硬に抵抗され上下に切斷された黑軍の何れか一方を放棄せねばならぬ、情勢に立至つた事は返す返すも遺憾である。黑軍は前譜六三、六五に際し何か錯覺があつて斯くの如き結果を招來したものと思はれる茲に於て黑軍は上段の數子は棄てて下段の集團に對し全精力を傾注したのであるそれが八一以下九二迄となつて現はれて來たのであるさしも彪大なりし白軍陣地も黑軍の上邊數子の犧牲に依つて又復荒されたのであるが白軍はその代償として中央に黑の五子を抱へ下邊に於ては九十の拓きを先爭したるを以て寧ろ利得した樣にも考へられるそれには右上邊の黑地に對し前譜七六、七七の先手交換を遂げた結果を考慮に入れて…右辺に於ける接戰に一段落をつけた黑軍は才を左辺に向け九五と緊め辺り殘碩の傾向を企圖したのである、[illegible]

享保仇討 譽の貞婦 (44)

一龍齊貞鏡演 佐々木朝已繪

朝已畫

仇討出立（一）

仲尾は綱村侯よりお暇を頂き、數々の下され物をして我家へ戻ると、右の次第を宇野三平に話しましたから三平も涙を流して君恩の有難きを喜びました。茲で美濃の大垣へ參つて彼の市野文兵衛の身の上を探り、いよ〳〵文六であつたらば討ち取り具れようと支度を調へ、主從四人は江戶を發つて美濃の大垣を指して參りまする。

時は享保九年三月中旬のこと、中仙道をだん〳〵上つて參りましたが、霞を帶びたる遠山の景色、さては爛漫と咲き亂れたる櫻花、實に見事ではありますが、敵打つ身の心急き、目にもとまらぬ仲尾の一行、途中別段のお話もなく大垣へと着いたしました。この大垣は十万石の戶田采女正の城下で、至つて繁昌な所でございます。本町の大黒屋佐兵衛といふ旅籠屋へ泊りまして、仲尾は入浴をして座敷へ參ると、女中が其處へ持ち運ぶ御飯の支度。

「三平や、妾はお酒は頂かないが、お前飲むなら遠慮なく取つて飲んでお呉れ」

「有難うございます、それでは御新造様一本頂戴いたします……女中や、お酒を一本持つて來ておくれ」

「畏まりました」

間もなくそれへ酒を持つて參りましたから、三平は手酌でチビチビやつてをる。仲尾は二人の子供に食事をさせ、自分も濟まして、

「あの女中さん」

「ハイ、何か御用で……」

「ちよつとお訊ねしますが、この大垣の町に劍術の先生で立派な道場を出しておいでなさる市野文兵衛といふ先生を御存知かえ、御存知であるなら敎へて下さい」

「左樣でございますね、その市野文兵衛といふ先生の道場は、手前共から左へ二丁ばかりいらつしやいますと橫町がございます、それを曲つて半町も參りますと、右側で大きな門構への家でございますからすぐに知れます」

「それは有難う、是からちよつと行つて參りますから四人の下駄を貸して下さい」

「よろしうございます、只今出して置きます。それに暗うございますから提燈をお持ちなさいまして……」

間もなく三平に仲尾は二人の子供を連れて大黒屋を出ましたが、なるほど二丁ばかり來ると横町があつて、それを曲ると右側に見えるは市野文兵衛の道場。

昔の武藝者の道場は決して締りはしなかつたもので、是は締りをすると恥としてございました。先へ立つた宇野三平が門が締つてゐるから、小門の方へ手をかけて押して見るとギーと開きましたから中へ入り、後から仲尾も續いて入る。正面の玄關に是亦締りがないから戶を開けて三平が

「御新造、私は是から入りますから、貴女は子供衆を連れて庭先の方へお廻り下さい。若しこの文兵衛といふ者が文六でない節は私はすぐに出て參ります、幸ひ文六であつたらば御新造樣と聲をかけますに依つて、庭から雨戶を開けてお入りなさいまし」

「三平、それでは妾は庭へ廻つてをるから、お前は內へ入つて確と見屆けておくれ」

「承知いたしました」

三平はそつと玄關より上り、足音のせんやうに奧へ忍んで入つて行く。すると奧の一間に燈火がカンカン點いてゐるから

（ヘヘア、あれが文兵衛の部屋であるな）

と思ひながら次の間へ來て襖の間よりそツと覗いて見ると、正面の處に着座してをるは市野文兵衛か、此方へ背を向けて坐つてゐる一人の老人と碁を樂んでをる模樣。右と左に一人づつ坐つて見てをりますのは門弟でもあらうかパチリ〳〵と石の音がする。

三平は文兵衛の面を見屆けたいと思ふが、何分碁に氣を取られて下を向いてゐるから顔の見分けがつきません。

手紙はかうして書くもの

手紙が上手だと人から敬服され萬事うまく[illegible]が出來るが、反對に思つた事が書けないと誤解を受けたり先方の感情を害したりしてとんだ失敗を招くことが多い。今度、東京市小石川區大塚町一八大東館で發行した「そのまま役に立つ新案手紙文範寶典」は誰でもスグ役に立ち他人に手紙を書いて貰ふ心配がなく[illegible]書け。交際文、商業文、暑中見舞、病氣見舞文、年賀、祝賀、謝禮文、悲喜文、依賴、詫状、男女交際文、戀愛の手紙、履歴書の書方、其他八十章にわたり判り易く一々實例について書いてあり定價一円五十錢を五百部限りタダ一円で頒ち大東社にハガキで申込めば代金後拂で送本す

スフ 人絹・絹物のお洗濯には！
新發賣
使つてお德・洗ふに樂な

中性粉末 雛菊カスデン
假定 五拾錢（五〇二三瓦） 參拾錢（五七一瓦）
發賣元 大阪 伊藤萬商店
製造元 東京 ミヨシ化學興業株式會社
有名百貨店・吳服洋反物店・雜貨店にあり

感冒頭痛!!
神經痛,ロイマチス性疼痛に對する
優秀解熱鎭痛劑

獨逸バイエルの創始品
バイエルアスピリン
»Bayer« ASPIRIN
BAYER
2錠, 6錠, 20錠
»Bayer« バイエル藥品合名會社 神戶局郵便私書函一〇七番
お買求めの際は，バイエルアスピリンと御指名せられ，マークに御注意を賜ふ。(說明書進呈)
AS. 44

BK 1336
服み易い 肝油精劑
發明特許
ネオ肝精 錠劑
鱈肝臟 牛膽汁 配合
貧血 結核 予防治療
胃腸强化

ネオ肝精の五大特徵
①單一肝油では擧げ得なかつた綜合的効果を發揮する
②配合成分の協力により造血機能を亢進し貧血を治し
③結核菌始め諸病原菌への抵抗力と免疫性を增强する
④胃腸機能を强化し特に脂肪分の消化吸收を良くする
⑤肝油特有の臭氣や噯氣なく婦人小兒にも愛用される
適應症 惡性貧血・續發性貧血其他貧血性諸疾患 肺結核・肋膜炎其他結核諸症・榮養障害 ヴィタミン缺乏症 腺病質・慢性胃腸病 過勞・早老・恢復期等
廉價 錠劑 一三〇錠 二・〇〇 一〇〇〇錠 六・〇〇 二〇〇〇錠 一五・〇〇
痔 痔疾治療新劑 ヘルミチン【坐藥・軟膏】
本劑は古來火傷創傷等に偉効を奏した卵黃油性成分と特殊テール物質を配合し內外痔核・痔出血・脫肛・裂痔・痔瘻等を始め一般潰瘍・創傷等に對し消炎・鎭痛・乾燥の作用頗る迅速且つ爽快であつて觀血的手術に代る好療法として近時旺んに實用せらる
見本進呈 ネオ肝精御試用見本及び冊子「新榮養讀本」無代送呈 この新聞名を記入して下記へお申込み下さい
發賣元 株式會社 藤澤友吉商店 大阪市東區道修町・東京市日本橋區本町・京城府西小門町・奉天市加茂町

臺灣日日新報 號外 昭和十四年六月二十一日 臺灣日日新報社

臺灣日日新報

號外

昭和十四年六月二十一日

（第三種郵便物認可）

發行兼編輯人　佐々木　[illegible]

發行所

臺北市榮町四丁目三二番地

臺灣日日新報社

汕頭市内に進入

○○部隊の先鋒

【東京二十一日發同盟至急報】大本營陸軍部午後六時發表

我が軍飛行機の偵察に依れば二十一日午後四時半○○部隊の先頭は汕頭市内に續々進入しつゝあり